

## **HOTĂRÂRE**

**REFERITOR LA:** aprobarea documentației de urbanism, inițiată de U.A.T. Municipiul Caracal, Plan Urbanistic Zonal (PUZ) și Regulament Local de Urbanism (RLU) aferent, în vederea realizării investiției „Regenerare urbană prin parcelare și reglementare zone pentru locuințe colective, servicii și comerț, complexe și baze sportive, strada Tîrgul Nou nr. 2, 2C, 2D, municipiul Caracal, județul Olt, nr. cadastrale 58376, 58375, 58236”

### **AVÂND ÎN VEDERE:**

- Referatul de aprobare nr. 24094/12.04.2022 al Primarului municipiului Caracal;
  - Raportul de specialitate nr. 24115/12.04.2022 al Direcției Urbanism și Amenajarea Teritoriului a Primăriei Municipiului Caracal;
  - Raportul informării și consultării publicului nr. 66808/17.12.2021 cu privire la implicarea publicului în etapa pregătitoare și raportul informării și consultării publicului nr. 14089/28.02.2022 în etapa elaborării propunerilor;
  - Raportul informării și consultării publicului privitor la implicarea publicului în etapa aprobării, prin procedura transparenței decizionale, nr. .... din .....
  - Avizul arhitectului șef nr. 1/06.04.2022;
  - Prevederile art. 27<sup>1</sup> lit. c), art. 29 alin. (2<sup>1</sup>), art. 32 alin. (1) lit. b) și alin. (5) lit. a), art. 47, art. 48<sup>1</sup> alin (4), art. 54 alin. (3), art. 56 alin. (1), (4), (6) și (7) din Legea nr. 350/2001, privind amenajarea teritoriului și urbanismului, cu modificările și completările ulterioare;
  - Prevederile art. 28 alin. (1), art. 30 alin. (2), art. 35 alin. (3) și (4) și art. 43 din Ordinul nr. 233/2016 pentru aprobarea Normelor metodologice de aplicare a legii nr. 350/2001 privind amenajarea teritoriului și urbanismul și de elaborare și actualizare a documentațiilor de urbanism;
  - Prevederile art. 5, art. 6 din Anexa la Ordinul nr. 2701/2010 pentru aprobarea Metodologiei de informare și consultare a publicului cu privire la elaborarea sau revizuirea planurilor de amenajare a teritoriului și de urbanism, cu modificările și completările ulterioare;
  - Prevederile art. 16 alin. (1), art. 32 din H.C.L. Caracal nr. 17/2012 referitoare la aprobarea Regulamentului local privind implicarea publicului în elaborarea sau revizuirea planurilor de amenajare a teritoriului și de urbanism în municipiul Caracal;
  - P.U.G. al municipiului Caracal și R.L.U. aferent aprobat prin Hotărârea Consiliului Local al municipiului Caracal nr. 03/2014;
  - Prevederile H.C.L. Caracal nr. 52 din 14.05.2021 pentru aprobarea inițierii elaborării documentației de urbanism Plan Urbanistic Zonal și Regulament Local de Urbanism aferent acestuia pentru „Regenerare urbană a imobilului din str. Tîrgul Nou nr.2 prin parcelare și reglementare zone pentru locuințe colective, servicii și comerț, complexe și baze sportive”;
  - Prevederile art. 32 alin. 3 lit. a din Ordinul nr. 839/2009 pentru aprobarea Normelor metodologice de aplicare a Legii nr. 50/1991 privind autorizarea lucrărilor de construcții, cu modificările și completările ulterioare;
  - Prevederile art. 129 alin. (2) lit. c) și alin. (6) lit. c), art. 139 din O.U.G. nr. 57/2019 privind Codul administrativ, cu modificările și completările ulterioare;
  - Raportul de avizare al Comisiei pentru activități de amenajarea teritoriului, urbanism, agricultură, protecția mediului și turism a Consiliului local al municipiului Caracal;
- În temeiul** prevederilor art. 136 alin. (1) din O.U.G. nr. 57/2019 privind Codul administrativ, cu modificările și completările ulterioare

**PRIMARUL MUNICIPIULUI CARACAL**  
**propune următorul**  
**PROIECT DE HOTĂRÂRE**

**ART. 1.** (1) Consiliul Local al municipiului Caracal aprobă documentația de urbanism Plan Urbanistic Zonal (PUZ) și Regulament Local de Urbanism (RLU) aferent, în vederea realizării investiției „Regenerare urbană prin parcelare și reglementare zone pentru locuințe colective, servicii și comerț, complexe și baze sportive, strada Tîrgul Nou nr. 2, 2C, 2D, municipiul Caracal, județul Olt, nr. cadastrale 58376, 58375, 58236”, inițiator U.A.T. Municipiul Caracal, conform anexei, parte integrantă din prezenta hotărâre.

(2) Valabilitatea documentației de urbanism este aceeași cu valabilitatea PUG al municipiului Caracal și RLU aferent.

**ART. 2.** U.A.T. Municipiul Caracal, în calitate de inițiator al documentației de urbanism Plan Urbanistic Zonal și Regulament Local de Urbanism aferent, elaborat și aprobat în vederea realizării investiției „Regenerare urbană prin parcelare și reglementare zone pentru locuințe colective, servicii și comerț, complexe și baze sportive, strada Tîrgul Nou nr. 2, 2C, 2D, municipiul Caracal, județul Olt, nr. cadastrale 58376, 58375, 58236”, în termen de 15 zile de la aprobarea acesteia de către Consiliul local al Municipiului Caracal, va transmite Ministerului Dezvoltării Regionale și Administrației Publice, un exemplar al documentației aprobate, în format tipărit și în format digital, pentru preluarea în Observatorul Teritorial Național.

**ART. 3.** Prezenta hotărâre se comunică Instituției Prefectului județului Olt, Primarului Municipiului Caracal, direcțiilor din cadrul Primăriei Municipiului Caracal, ANCPI – OCPI Olt și către inițiatorul documentației, U.A.T. Caracal.



*AVIZAT*  
*PENTRU LEGALITATE:*  
**SECRETAR GENERAL**  
**AL MUNICIPIULUI CARACAL**

**VIOREL EMIL RĂDESCU**

PROIECTANT GENERAL



S.C. DESIGN & MANAGEMENT  
SERVICES S.R.L.  
J40/2396/2016 CUI 35675744  
București, S6, Str. V. Mihăilescu, nr. 12  
email: designm.services@gmail.com

PROIECTANT ASOCIAT LA H.C.L. NR. *ANEXĂ*



S.C. URBAN CONCEPT  
SOLUTIONS S.R.L.  
J40/2866/2021 CUI 43757055  
București, S3, Aleea Eprubetei, nr. 21-23  
email: uconcept.solutions@gmail.com

## URBANISM

MEMORIU TEHNIC PENTRU OBIECTIVUL DE INVESTIȚIE  
SOLICITAT PRIN C.U. NR. 208/ 19.10.2021:

ELABORARE PLAN URBANISTIC ZONAL (P.U.Z.) PENTRU  
IMOBILELE DIN STRADA TÎRGUL NOU NR.2, 2C, 2D CU NR.CADASTRALE  
58376, 58375, 58236 ȘI REGULAMENT LOCAL DE URBANISM (R.L.U.)  
AFERENT – “REGENERARE URBANĂ PRIN PARCELARE ȘI REGLEMENTARE  
ZONE PENTRU LOCUINȚE COLECTIVE, SERVICII ȘI COMERȚ, COMPLEXE ȘI  
BAZE SPORTIVE” DIN MUNICIPIUL CARACAL

beneficiar:	<b>U.A.T. MUNICIPIUL CARACAL</b>
proiectant general:	<b>DESIGN &amp; MANAGEMENT SERVICES S.R.L.</b>
proiectant asociat:	<b>URBAN CONCEPT SOLUTIONS S.R.L.</b>
contract:	<b>Nr. 44050/25.08.2021</b>
adresă:	<b>Jud. Olt, Mun. Caracal, str. Tîrgul Nou, nr. 2, 2C, 2D; nr. cad. 58376, 58375, 58236</b>
faza de proiectare:	<b>PUZ</b>
perioada de elaborare:	<b>martie 2022</b>

PROIECTANT GENERAL



S.C. DESIGN & MANAGEMENT SERVICES S.R.L.  
J40/2396/2016 CUI 35675744  
București, S6, Str. V. Mihăilescu, nr. 12  
email: designm.services@gmail.com

PROIECTANT ASOCIAT



S.C. URBAN CONCEPT SOLUTIONS S.R.L.  
J40/2866/2021 CUI 43757055  
București, S3, Alocă Eprubetei, nr. 21-23  
email: uconcept.solutions@gmail.com

**ELABORARE PLAN URBANISTIC ZONAL (P.U.Z.) PENTRU IMOBILELE DIN STRADA TÎRGUL NOU NR.2, 2C, 2D CU NR. CADASTRALE 58376,58375, 58236 ȘI REGULAMENT LOCAL DE URBANISM (R.L.U.) AFERENT - REGENERARE URBANĂ PRIN PARCELARE ȘI REGLEMENTARE ZONE PENTRU LOCUINȚE COLECTIVE, SERVICII ȘI COMERȚ, COMPLEXE ȘI BAZE SPORTIVE, DIN MUNICIPIUL CARACAL, JUDEȚUL OLT**



**LISTA DE SEMNĂTURI:**

proiectant general: **DESIGN & MANAGEMENT SERVICES S.R.L.**

proiectant asociat: **URBAN CONCEPT SOLUTIONS S.R.L.**

Șef proiect: Drd.Urb. Marilena Virginia BRASTAVICEANU

proiectat/desenat: Drd.Urb. Marilena Virginia BRASTAVICEANU

Urb. Rucsandra Mihaela IVAN

**BORDEROU**

- PIESE SCRISE: MEMORIU TEHNIC
- REGULAMENT LOCAL DE URBANISM
- PIESE DESENATE: U0.1. ÎNCADRARE ÎN ZONĂ
- U0.2. ÎNCADRARE ÎN PUG CARACAL
- U1. SITUAȚIE EXISTENTĂ
- U2. REGLEMENTĂRI URBANISTICE – ZONIFICARE FUNCȚIONALĂ
- U3. REGLEMENTĂRI URBANISTICE – ECHIPARE EDILITARĂ
- U4. PROPRIETATEA ASUPRA TERENURILOR
- U5. POSIBILITĂȚI DE MOBILARE URBANISTICĂ



## Cuprins

1	INTRODUCERE.....	3
1.1	DATE DE RECUNOAȘTERE A INVESTIȚIEI.....	3
1.2	OBIECTUL LUCRĂRII .....	3
1.3	SURSE DOCUMENTARE.....	5
2	STADIUL ACTUAL AL DEZVOLTĂRII.....	6
2.1	EVOLUȚIA ZONEI.....	6
2.2	POTENȚIAL DE DEZVOLTARE .....	6
2.3	ÎNCADRAREA ÎN LOCALITATE .....	7
2.4	ELEMENTE ALE CADRULUI NATURAL .....	7
2.5	ORGANIZAREA CIRCULAȚIEI.....	11
2.6	OCUPAREA TERENULUI.....	11
	2.6.1 Principalele caracteristici ale funcțiunilor.....	11
	2.6.2 Identificarea tipurilor de proprietate asupra terenurilor .....	11
	2.6.3 Analiza fondului construit .....	11
2.7	ECHIPAREA EDILITARĂ.....	11
	2.7.1 Alimentarea cu apă .....	12
	2.7.2 Alimentarea cu energie electrică .....	12
	2.7.3 Alimentarea cu gaze naturale .....	12
	2.7.4 Telecomunicații.....	12
2.8	PROBLEME DE MEDIU .....	13
	2.8.1 Cadrul natural – identificarea zonelor expuse la riscuri naturale.....	13
	2.8.2 Pericole de accident major în care sunt implicate substanțe periculoase.....	14
2.9	OPȚIUNI ALE POPULAȚIEI .....	14
3	PROPUNERI DE DEZVOLTARE URBANISTICĂ.....	14
3.1	CONCLUZII ALE STUDIILOR DE FUNDAMENTARE .....	14
3.2	PREVEDERI ALE PUG APROBAT .....	15
3.3	VALORIFICAREA CADRULUI NATURAL .....	15
3.4	MODERNIZAREA CIRCULAȚIEI .....	16
3.5	ZONIFICARE FUNCȚIONALĂ – REGLEMENTĂRI, BILANȚ TERITORIAL, INDICATORI URBANISTICI.....	16
3.6	DEZVOLTAREA ECHIPĂRII TEHNICO-EDILITARE .....	19
3.7	PROTECȚIA MEDIULUI .....	19

## PROIECTANT GENERAL



S.C. DESIGN & MANAGEMENT  
SERVICES S.R.L.  
J40/2396/2016 CUI 35675744  
Bucuresti, 56, Str. V. Mihăilescu, nr. 12  
email: designm.services@gmail.com

## PROIECTANT ASOCIAT



S.C. URBAN CONCEPT  
SOLUTIONS S.R.L.  
J40/2866/2021 CUI 43757055  
București, 53, Aleea Eprubetei, nr. 21-23  
email: uconcept.solutions@gmail.com

<b>3.8</b>	<b>OBIECTIVE DE UTILITATE PUBLICĂ .....</b>	<b>20</b>
<b>3.9</b>	<b>PREZENTAREA CONSECINȚELOR ECONOMICE ȘI SOCIALE LA NIVELUL UNITĂȚILOR TERITORIALE DE REFERINȚĂ .....</b>	<b>20</b>
<b>3.10</b>	<b>CATEGORIILE DE COSTURI .....</b>	<b>20</b>
<b>4</b>	<b>CONCLUZII.....</b>	<b>21</b>



## MEMORIU TEHNIC DE SPECIALITATE

### 1 INTRODUCERE

#### 1.1 DATE DE RECUNOAȘTERE A INVESTIȚIEI

beneficiar:	U.A.T. MUNICIPIUL CARACAL
proiectant general:	DESIGN & MANAGEMENT SERVICES S.R.L.
proiectant asociat:	URBAN CONCEPT SOLUTIONS S.R.L.
contract:	Nr. 44050 / 25.08.2021
adresă:	Jud. Olt, Mun. Caracal, str. Tîrgul Nou nr.2, 2C, 2D; nr. cad. 58376, 58375, 58236
faza de proiectare:	PUZ
perioada de elaborare:	MARTIE 2022

#### 1.2 OBIECTUL LUCRĂRII

- Rolul Planului Urbanistic Zonal

Planul Urbanistic Zonal stabilește reglementări specifice pentru o anumită zonă dintr-o localitate urbană sau rurală, compusă din mai multe parcele / loturi, acoperind o mare parte din funcțiunile: locuire, instituții și servicii, unități de producție și depozitare, căi de comunicație, spații plantate, agrement și sport, destinație specială, gospodărie comunală, echipare edilitară, în funcție de cerințele temei.

Are caracter de reglementare specifică detaliată pentru o zonă și asigură corelarea dezvoltării urbanistice complexe a zonei cu prevederile Planului Urbanistic General al localității sau completează prevederile acestuia.

Prevederile unui Plan Urbanistic Zonal aprobat vor fi preluate în viitoarele Planuri Urbanistice Generale ale unei localități.

Planul Urbanistic Zonal nu reprezintă o fază de investiție, ci este o fază premergătoare realizării investiției. Unele din prevederile Planului Urbanistic Zonal pot figura și în planurile de investiții și de dezvoltare ale localității sau zonei, altele nu, ele urmând a fi înscrise într-o etapă ulterioară.

- Solicitări ale temei program

Prezenta documentație s-a întocmit conform cerințelor din Certificatul de urbanism obținut cu nr. 208 din 19.10.2021, pentru „ELABORARE PLAN URBANISTIC ZONAL (P.U.Z.) PENTRU IMOBILELE DIN STRADA TÎRGUL NOU NR. 2, 2C, 2D CU NR. CADASTRALE 58376, 58375, 58236 ȘI REGULAMENT LOCAL DE URBANISM (R.L.U.) AFERENT – “REGENERARE URBANĂ PRIN PARCELARE ȘI REGLEMENTARE ZONE PENTRU LOCUINȚE COLECTIVE, SERVICII ȘI COMERȚ, COMPLEXE ȘI BAZE SPORTIVE” din Municipiul Caracal, ce servește la reglementarea terenurilor menționate anterior. Beneficiarul este Unitatea Administrativ Teritorială Municipiul Caracal, reprezentată prin Doldurea Ion – Primar. Documentația analizează terenurile situate în intravilanul Municipiului Caracal.

## PROIECTANT GENERAL



S.C. DESIGN & MANAGEMENT  
SERVICES S.R.L.  
J40/2396/2016 CUI 35675744  
București, 56, Str. V. Mihăilescu, nr. 12  
email: design.services@gmail.com

## PROIECTANT ASOCIAT



S.C. URBAN CONCEPT  
SOLUTIONS S.R.L.  
J40/2866/2021 CUI: 43757055  
București, S3, Aleea Eprubetei, nr. 21-23  
email: uconcept.solutions@gmail.com

Terenul ce a generat P.U.Z. este compus din 3 terenuri (nr.cad. 58376, nr.cad. 58375, nr. cad. 58236) având suprafața totală reglementată de **48.945 mp**.

**Terenul cu nr.cad. 58376** în suprafață de **25.894 mp**, se află în proprietatea lui U.A.T. Municipiul Caracal. **Terenul cu nr. cad. 58375**, în suprafață de **5.548 mp**, se află în proprietatea lui U.A.T. Municipiul Caracal. **Terenul cu nr. cad. 58236**, în suprafață de **17.503 mp** se află în proprietatea lui U.A.T. Municipiul Caracal.

Proiectul își propune reglementarea urbanistică a terenului aflat în str. Tîrgul Nou nr.2, 2C, 2D din Municipiul Caracal, județul Olt.

Terenul ce se propune a fi studiat și reglementat are o suprafață mai mare, de **194.681,00 mp** și cuprinde cvartalul delimitat: de strada Tîrgul Nou la nord, de strada Tîrgul Nou la est, de limita intravilanului la sud și de strada Rahovei la vest.

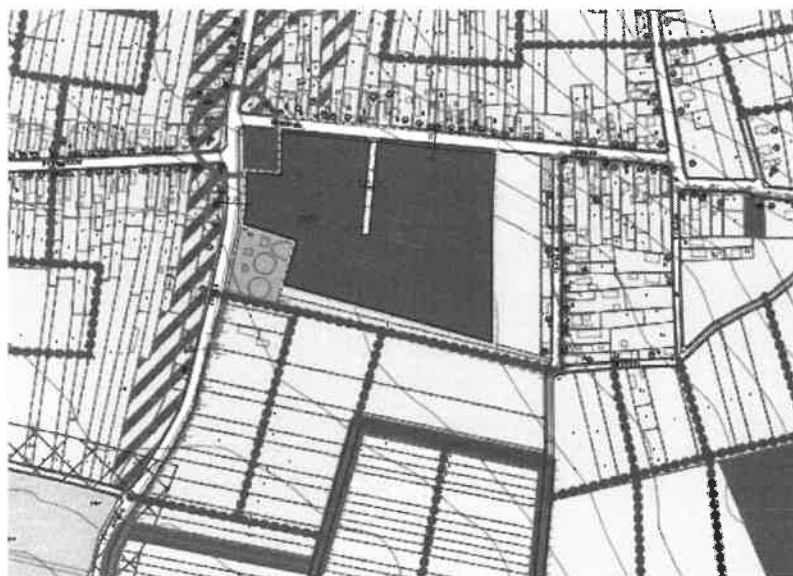

*P.U.G Municipiul Caracal aprobat cu H.C.L. nr. nr 03/30.01.2014*

Terenul cu nr. cadastral 58236 este liber de construcții și se învecinează pe toate laturile cu terenuri virane. Terenurile cu nr. cadastrale 58375 și 58376 nu sunt libere de construcții, conform extraselor de carte funciară nr. 141869/04.10.2021, dar construcțiile existente se vor demola, cu excepția construcției 58376-C5 – Construcție anexă.

Pe terenul ce a generat P.U.Z., beneficiarul dorește construirea unor locuințe colective, servicii și comerț, complexe și baze sportive.

Categoria de folosință a terenurilor ce au generat P.U.Z. este **curți construcții**.

Accesul în incinta terenului ce a generat P.U.Z. se realizează din Str. Tîrgul Nou și Str. Rahovei.

**Planul urbanistic zonal** va fi elaborat în conformitate cu metodologia de elaborare și conținutul-cadru aferent.

### **Obiectivele urmărite prin PUZ:**

- Stabilirea unor funcțiuni compatibile și necesare zonei;
- Reglementarea terenului ce a generat PUZ în suprafața de 48.945 mp cf. măsurătorilor din teren.
- Pentru terenul ce a generat PUZ - Schimbarea zonei funcționale existente IS2 – Subzona serviciilor comerciale (conform PUG Mun.Caracal aprobat prin HCL nr 03/30.01.2014) în următoarele zone





ansambluri preponderent rezidențiale, IS2-2 Subzona serviciilor comerciale, V4-2 Complexe și baze sportive, V5-2 Zone de agrement și T1-2 Circulații rutiere;

- Modificarea din zona studiată a zonei funcționale Li2 – Subzona locuințelor individuale și colective mici, cu maxim P+2 niveluri, în ansambluri preponderent rezidențiale (conform PUG Mun. Caracal aprobat prin HCL nr 03/30.01.2014), în Li2 – 4 – Subzona locuințelor individuale și colective mici, cu maxim P+2 niveluri, în ansambluri preponderent rezidențiale
- Propuneri de reglementare privind indicatorii urbanistici : reglementarea regimului de aliniere, a regimului de înălțime, procentul de ocupare al terenului – POT, coeficientul de utilizare a terenului – CUT, retrageri minime obligatorii, permisiuni, restricții pentru zonele funcționale mai sus menționate.
- Realizarea infrastructurii edilitare, organizarea rețelei de drumuri, statutul juridic și circulația terenurilor, măsuri de delimitare până la eliminare a efectelor unor riscuri naturale și antropice.
- Realizarea de căi de acces carosabile și pietonale, alei de incintă, parări, zone verzi.

Prin reglementările urbanistice se va prezenta modul de construire, având în vedere următoarele:

- respectarea retragerilor minime față de limitele de proprietate;
- asigurarea acceselor auto și pietonale;
- modul în care este ocupat terenul;
- amenajare pe parcelă

### 1.3 SURSE DOCUMENTARE

La elaborarea studiului de oportunitate aferent P.U.Z. s-au consultat documentații și proiecte elaborate anterior prezentei documentații:

- **Plan Urbanistic General** Municipiul Caracal, aprobat cu H.C.L. al Mun. Caracal nr.03/30.01.2014;
- **Strategia de Dezvoltare** a Municipiului Caracal pentru perioada 2013-2020, elaborată în anul 2013.

#### Metodologia utilizată

Metodologia folosită este în conformitate cu Ordinul MLPAT nr. 176/N/2000, pentru aprobarea "Ghidului privind metodologia de elaborare și conținut - cadru al Planului Urbanistic Zonal" și Ordinul MLPAT nr. 21 / N / 2000, pentru aprobarea "Ghidului privind elaborarea și aprobarea regulamentelor locale de urbanism".

#### Elaborarea lucrării se sprijină pe legislația, STAS-urile și normativele în vigoare:

- Legea nr. 350 din 06.07.2001 privind amenajarea teritoriului și urbanismului – cu modificările și completările ulterioare;
- H.G. nr. 525 din 27.06.1996, republicată în 2002 pentru aprobarea regulamentului general de urbanism cu modificările și completările ulterioare;
- Regulamentul General de Urbanism din 27 iunie 1996 – Republicare;
- Ordin M.L.P.A.T. nr. 179/N/16.08.2000 pentru aprobare reglementare tehnică „Ghid privind metodologia de elaborare și conținutul-cadru al planului urbanistic zonal”, Indicativ GM-010-2000.
- Ordinul M.D.R.T. nr. 2701 din 30.12.2010 pentru aprobare Metodologie din 30 decembrie 2010 de informare și consultare a publicului cu privire la elaborarea sau revizuirea planurilor de amenajare a teritoriului și de urbanism.

## PROIECTANT GENERAL



S.C. DESIGN & MANAGEMENT  
SERVICES S.R.L.  
J40/2396/2016 CUI 35675744  
București, 56, Str. V. Mihailescu, nr. 12  
email: designm.services@gmail.com

## PROIECTANT ASOCIAT



S.C. URBAN CONCEPT  
SOLUTIONS S.R.L.  
J40/2866/2021 CUI 43757055  
București, 53, Aleea Eprubetei, nr. 21-23  
email: uconcept.solutions@gmail.com

- Legea nr. 50/1991 privind autorizarea executării lucrărilor de construcții. text actualizat la data de 31.10.2012, cu modificările și completările ulterioare;
- Legea nr. 18 din 19.02.1991 privind fondul funciar, cu modificările și completările ulterioare;
- Legea nr. 33 din 27.05.1994 privind exproprierea pentru cauză de utilitate publică. Republicat în Monitorul Oficial, Partea I nr. 472 din 05/07/2011.
- Legea nr. 7 din 13.03.1996 privind cadastrul și publicitatea imobiliară, cu modificările și completările ulterioare;
- Legea nr. 138 din 27.04.2004 privind îmbunătățirile funciare. cu modificările și completările ulterioare;
- Legea nr. 10/1995 privind calitatea în construcții, cu modificările și completările ulterioare;
- Ordin M.M.G.A. nr. 117 din 02.02.2006, pentru aprobarea Manualului privind aplicarea procedurii de realizare a evaluării de mediu pentru planuri și programe;
- Ordinul M.M.G.A. nr. 2 din 04.01.2006 pentru aprobarea Normelor metodologice privind avizul de amplasament;
- Lege nr. 24 din 15.01.2007 privind reglementarea și administrarea spațiilor verzi din zonele urbane, cu modificările și completările ulterioare;
- Legea nr. 422/2001 privind protejarea monumentelor istorice, cu modificările și completările ulterioare;
- O.G. nr. 43 din 30.01. 2000 privind protecția patrimoniului arheologic și declararea unor situri arheologice ca zone de interes național, cu modificările și completările ulterioare;
- O.G. nr. 43 din 28.08.1997 privind regimul juridic al drumurilor, cu modificările și completările ulterioare;
- Ordin M.T. nr.1294 din 2017 pentru aprobarea Normelor tehnice privind amplasarea lucrărilor edilitare, a stâlpilor pentru instalații și a pomilor în localitățile urbane și rurale;
- Ordin M.T. nr. 49 din 27.01.1998 pentru aprobarea Normelor tehnice privind proiectarea și realizarea străzilor în localitățile urbane;
- Ordin M.S. nr. 119 din 4 februarie 2014 pentru aprobarea Normelor de igienă și a recomandărilor privind mediul de viață al populației.

## 2 STADIUL ACTUAL AL DEZVOLTĂRII

### 2.1 EVOLUȚIA ZONEI

Teritoriul din care face parte terenul reglementat este amplasat într-o zonă de sud a Municipiului Caracal, unde se găsesc dispersat locuințe individuale. Se poate observa că în imediata vecinătate a arealului studiat există anumite inserții noi de **locuințe individuale**.

### 2.2 POTENȚIAL DE DEZVOLTARE

Datorită suprafețelor de teren libere din intravilan, din zonele periferice există posibilitatea amplasării unor locuințe colective, servicii și comerț, complexe și baze sportive, pentru a se crea un nou nucleu de locuire, activități și agrement, destinat locuitorilor Municipiului Caracal. Prin reglementarea terenului ce face obiectul P.U.Z., respectiv regenerarea urbană a zonei de sud, se dorește crearea unui pol multifuncțional de activități care să ajute la dezvoltarea zonei și să valorifice potențialul existent.



## 2.3 ÎNCADRAREA ÎN LOCALITATE

Terenurile ce au generat P.U.Z. cu o suprafață de **17.503,00 mp**, **25.894,00 mp** și **5.548,00 mp** însumând o suprafață totală de **48.945,00 mp** sunt situate în intravilanul Municipiului Caracal, în partea sud a acestuia, cu deschidere la străzile Tîrgul Nou, Rahovei, care au legătură directă cu artere de circulație importante de la nivelul orașului : Strada General Gheorghe Magheru – DN54(legătură cu Corabia), Strada Rahovei – DC 542( legătura cu Redea).

Vecinătățile terenurilor ce au generat P.U.Z. se prezintă astfel:

- **NORD:** Strada Tîrgul Nou
- **EST:** terenuri proprietate privată cu nr. cad. 50326, 50327, 50328, 50329, 50330, 50331
- **SUD:** teren necadastrat
- **VEST:** Strada Rahovei cu nr. Cad. 57976, teren cu nr. Cad. 54394

## 2.4 ELEMENTE ALE CADRULUI NATURAL

**Din punct de vedere geologic**, zona studiată se găsește în cadrul unității geologice Câmpia Română, mai precis Campia Romanaților.

Sub aspect geologic, în zonă se dezvoltă formațiuni neogene (marneși argile marnoase) și cuaternare, pleistocene, slab coezive depozite argilo nisipoase la nisipuri fine argiloase.

Pentru amplasamentul cercetat interesează în special depozitele de suprafață Cuaternare.

Formațiunile cuaternare aparțin perioadei Pleistocen superior (qp3).

Cuaternarul este constituit din argile la argile nisipoase în zona de suprafață la nisipuri argiloase, cafenii gălbui.

Formațiunile neogene nu au fost interceptate cu lucrările de cercetare efectuate.

**Din punct de vedere morfologic** amplasamentele sunt situate în zone joase și pe terenuri cu ușoară pantă pe direcția Nord Sud.

Nivelul freatic se găsește în zonă la peste 6m.

La precipitații apar scurgeri de suprafață băltiri în zonele depresionare și nivelul freatic se poate ridica.

Din punct de vedere al **seismicității**, suprafața cercetată se află în zona D de seismicitate, are o accelerație seismică pentru proiectare  $a_g=0,20g$  cu  $IMR = 225$  ani și probabilitatea de depășire în 50 de ani, perioada de colț  $T_c=1,0s$ , are gradul  $7_1$  (gradul 7 cu o perioadă de revenire de 50 ani).

Din punct de vedere **hidrogeologic**, forajele geotehnice realizate în studiul geotehnic nu au interceptat orizontul acvifer în primii 6m, iar la precipitații apar băltiri.

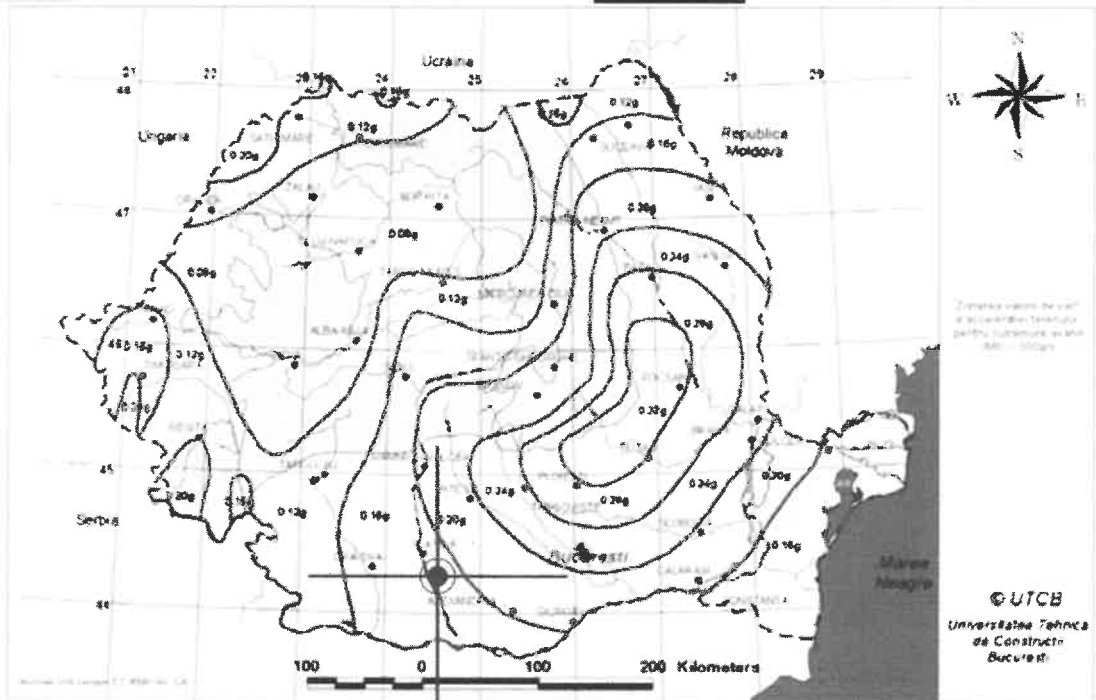

Planul de amenajare a teritoriului național - Secțiunea a V-a: Zone de risc natural – Valori de vârf a accelerației terenului -  $a_g$

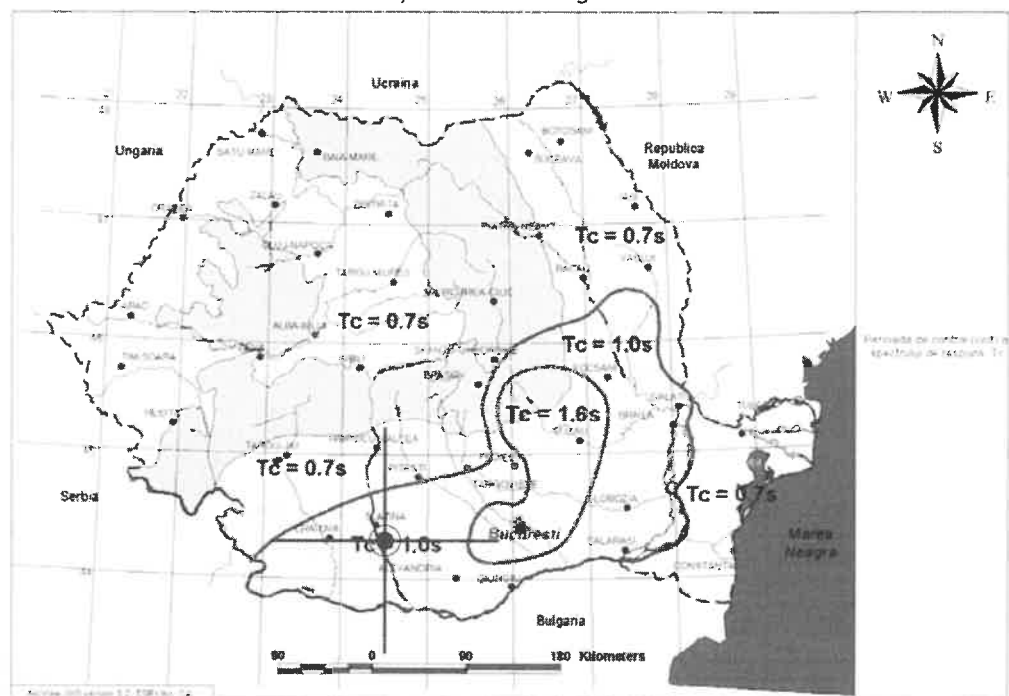

Planul de amenajare a teritoriului național - Secțiunea a V-a: Zone de risc natural – Perioada de control(colt) a spectrului de răspuns,  $T_c$



S.C. DESIGN & MANAGEMENT SERVICES S.R.L.  
 J40/2396/2016 CUI 35675744  
 București, 56, Str. V. Mihailescu, nr. 12  
 email: designm.services@gmail.com



S.C. URBAN CONCEPT SOLUTIONS S.R.L.  
 J40/2866/2021 CUI 43757055  
 București, 53, Aleea Eprubetei, nr. 21-23  
 email: uconcept.solutions@gmail.com

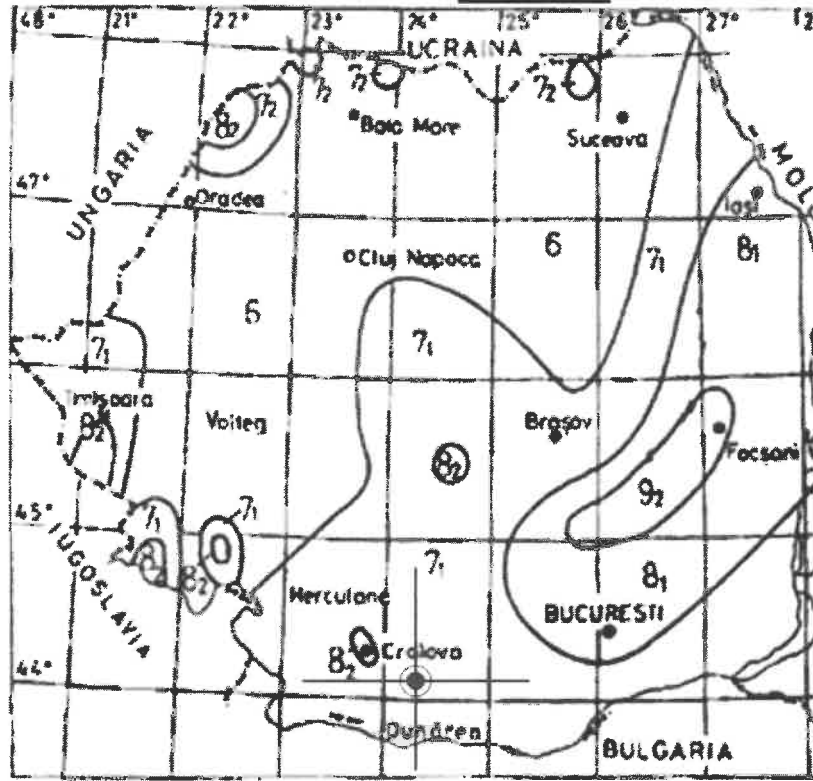

Planul de amenajare a teritoriului național - Secțiunea a V-a: Zone de risc natural – Zonarea seismică

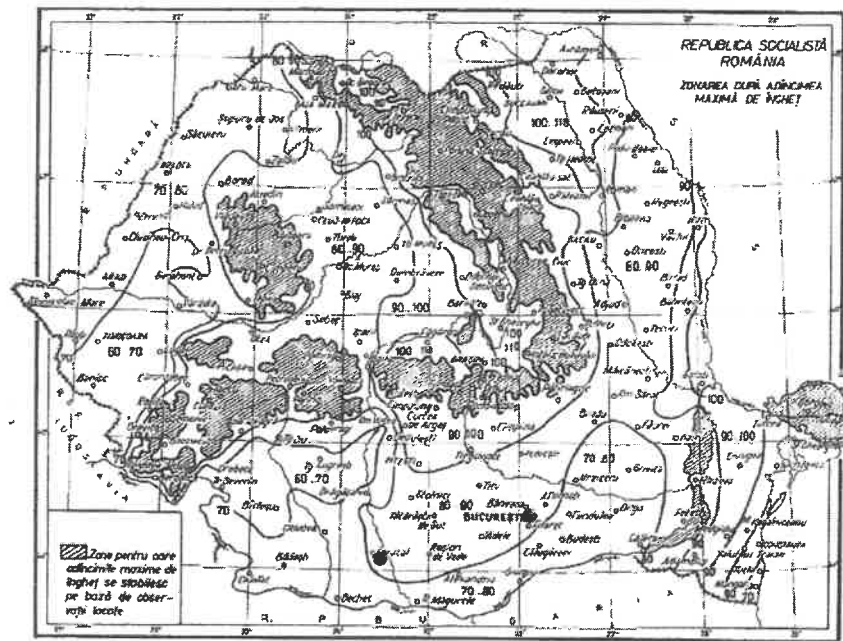

Zonarea teritoriului după adâncimea maximă de îngheț (STAS 6054-77)

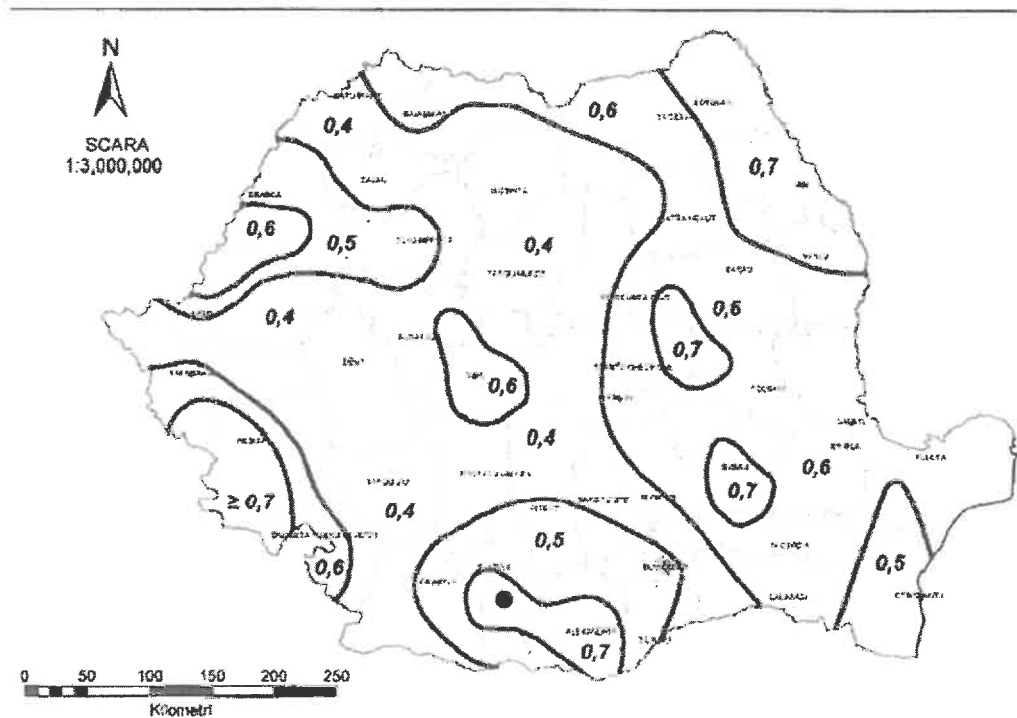

Zonarea teritoriului valoarea de referință a presiunii dinamice a vântului  $q_b$  cu IMR-50ani (CR 1-1-4/2012)

**Din punct de vedere climatic**, amplasamentul cercetat se încadrează într-o zonă de climă continentală, respectiv într-un ținut cu clima de câmpie caracterizată prin veri foarte calde cu precipitații nu prea bogate, ce cad mai ales cub formă de averse și prin ierni moderate cu viscole rare.

Temperatura aerului prezintă medii anuale de ordinul a  $11,0^\circ - 11,2^\circ\text{C}$ .

Vara poate ajunge la valori de  $35,0^\circ\text{C}$  și de  $-25,0^\circ\text{C}$  iarna.

Numărul mediu anual al zilelor cu îngheț este de 100.

Precipitațiile atmosferice înregistrează cantități medii anuale de cca 500-550mm, cu valori medii pentru luna iunie de ordinul a cca. 71,3mm și pentru luna februarie de 28,2mm.

Cea mai mare parte a precipitațiilor cad în semestrul cald, când aversele însoțite de descărcări electrice sunt frecvente.

Cantitățile maxime căzute în 24 ore au atins 85,0mm (29 august 1927).

Stratul de zăpadă are o durată medie anuală de cca 5 zile, cu grosimi medii decadale ce variază între 6,0 și 14,0 cm.

În zona, frecvențele medii anuale ale vânturilor sunt de 24,6% - E, 18,7% - V și 9,6% - NV, cu un calm atmosferic având o frecvență de 26,3%. Vitezele medii anuale ale vânturilor oscilează între 1,2 și 4,3m/sec.

**Din punct de vedere geotehnic**, formațiunile intrerceptate de forajele de prospectare sunt de vârsta pleistocen superior și sunt alcătuite din argile la argile nisipoase și nisipuri argiloase cafenii gălbui plastic consistente, cu compresibilitate medie.



## 2.5 ORGANIZAREA CIRCULAȚIEI

Zona din care face parte terenul studiat are acces la străzi de categoria a III-a, acestea fiind:

- Strada Tîrgul Nou, stradă asfaltată, cu acces direct la terenurile care au generat P.U.Z. (având un profil existent variabil, între 16,30m – 17,10m și un profil propus prin P.U.G. Municipiul Caracal, aprobat conform HCL nr.03/30.01.2014 de 14,00m);
- Strada Rahovei, stradă asfaltată, care se află la limita de vest a terenului ce a generat P.U.Z. (având un profil existent variabil, între 20,90m – 22,20m și un profil propus prin P.U.G. Municipiul Caracal, aprobat conform HCL nr.03/30.01.2014 de 14,00m).

## 2.6 OCUPAREA TERENULUI

### 2.6.1 Principalele caracteristici ale funcțiunilor

Principalele caracteristici ale funcțiunilor în zona studiată sunt:

Circulațiile – care se desfășoară atât carosabil, cât și pietonal, astfel în zona studiată se află Str. Tîrgul Nou, Str. Rahovei (cu acces direct la terenul ce a generat PUZ), Str. Zorilor, care fac legătura prin Str. Gen. Gheorghe Magheru cu centura și centrul localității.

Terenuri curți-construcții – terenurile ce au generat PUZ.

Spațiile verzi – care se desfășoară de-a lungul străzilor.

Zona de locuințe individuale – care se găsesc în partea estică și nordică a terenului ce a generat PUZ.

Zonă mixtă de locuire, comerț/servicii – care se găsesc în partea de nord vest și vest a terenului ce a generat PUZ (aici regăsindu-se Magazin/ Depozit de materiale de construcții, Creșă).

În ceea ce privește relaționările între funcțiuni, nu sunt probleme între cele existente și cele nou propuse.

### 2.6.2 Identificarea tipurilor de proprietate asupra terenurilor

Terenurile ce au generat PUZ aparțin domeniului public al UAT Municipiului Caracal, iar celelalte terenuri din zona studiată aparțin persoanelor fizice sau juridice sau domeniului public al UAT Mun. Caracal.

### 2.6.3 Analiza fondului construit

În ceea ce privește gradul de ocupare al zonei, cu fond construit, densitatea zonei este mică, cu regim de înălțime variabil între P și P+1E.

Un alt aspect de menționat este faptul că terenul ce a generat P.U.Z. nu se învecinează cu dotări complementare locuirii. Astfel, prin prezenta documentație se propune regenerarea urbană a zonei de sud, cu inserarea de locuințe colective, dotări comerciale, zona de agrement (complex bază sportivă, bazin de înot), pentru ca locuitorii să aibă acces la funcțiuni complementare locuirii.

## 2.7 ECHIPAREA EDILITARĂ

Din punctul de vedere al utilităților urbane, terenul ce a generat PUZ se poate racorda la toate rețelele edilitare existente în zonă. Imobilul va fi racordat la acestea respectând prevederile conform P.U.G. Municipiul Caracal, aprobat conform HCL nr.03/30.01.2014.



### 2.7.1 Alimentarea cu apă

În prezent, conform avizului de la Compania de Apă Olt S.A., cu nr. 155/15.12.2021, zona este traversată pe Strada Tîrgul Nou de conducta de alimentare cu apă OL 90.

Conform avizului nr. 155/15.12.2021, avizatorul avertizează că în cazul în care pe amplasamentul studiat se găsesc rețele de utilități publice (care nu au fost poziționate în documentație din cauza modificărilor și modernizărilor apărute în timp), beneficiarul investiției propuse are obligația de a sista lucrările și de a înștiința S.C. Compania de Apă Olt S.A. pentru stabilirea unor soluții de deviere, ale căror cheltuieli vor fi suportate de investitor.

La realizarea obiectivului se va ține seama de normativele de proiectare, execuție și întreținere cu privire la intersectarea, protejarea și distanțele minime de amplasare față de rețelele publice aflate în zonă.

### 2.7.2 Alimentarea cu energie electrică

Conform avizului CTE de la Distribuție Energie Oltenia, cu nr. 5951/29.12.2021, investiția este condiționată de obligația de a obține Aviz de Amplasament de la DISTRIBUȚIE ENERGIE OLTENIA SA și după caz de a finanța eliberarea amplasamentului de rețele electrice de distribuție și/sau de realizarea coexistenței cu rețeaua electrică de distribuție în conformitate cu Legea 123/2012 a Energiei Electrice și Gazelor Naturale, Ordinul Autorității Naționale de Reglementare în Domeniul Energiei 225/2020-ordin ce introduce modificări la Ordinul 239/2019 (pentru aprobarea Normei tehnice privind delimitarea zonelor de protecție și de siguranță aferente capacităților energetice) și Ordinul Autorității Naționale de Reglementare în Domeniul Energiei 25/2016 (privind aprobarea Metodologiei pentru emiterea avizelor de amplasament de către operatorii de rețea). În cazul propunerii realizării unor obiective pe acest amplasament sunt restricționate de existența unor instalații electroenergetice și anume:

- Racord 20 kV PTCZ Repompare Redea, Racord 20 kV PTA TCIF Caracal (stp. 2 cu separator) PTA
- TCIF Caracal, BMPIP aferent PTA TCIF Caracal, rețea aeriană 0,4 kV circuitul 1 de la stp. 1 la stp. nr. 5 al rețelei, pentru care este necesară obținerea avizului de amplasament.

### 2.7.3 Alimentarea cu gaze naturale

În zona studiată, conform avizului de principiu Distrigaz Sud Rețele cu nr. 317.051.037/22.12.2021 pe Strada Tîrgul Nou există rețea de gaze naturale RP-PE 125mm. Dezvoltarea rețelei de distribuție gaze naturale se va face în regim de medie presiune, în funcție de solicitările din zona respectivă, în conformitate cu prevederile Regulamentului privind racordarea la sistemul de distribuție a gazelor naturale aprobat prin 178/2020 publicat în M.O. 942/2020, cu modificările ulterioare, cu Ordinul ANRE nr. 97/2018, publicat în M.O.447/29.05.2018, Ordinul NARE nr. 165/2018, publicat în M.O. 769/6.10.2018.

Amplasarea de obiective noi, construcții noi și/sau lucrări de orice natură în proximitatea conductelor de distribuție a gazelor naturale, a stațiilor, a racordurilor sau a instalațiilor de utilizare gaze naturale se realizează numai cu respectarea Normelor Tehnice pentru proiectarea, executarea și exploatarea sistemelor cu gaze naturale NTPEE aprobate prin Ordinul ANRE 89/2018.

În zona de protecție se interzice executarea lucrărilor de orice natură fără aprobarea prealabilă a operatorului de distribuție gaze naturale.

### 2.7.4 Telecomunicații

În zona în care urmează să se execute lucrarea menționată, conform avizului de principiu cu nr. VL/OT/60 din 25.01.2022, Telekom Romania Communications S.A. are amplasate instalații de telecomunicații ce nu sunt afectate de lucrările proiectate.

Având în vedere această situație, Telekom Romania Communications S.A. este de acord cu execuția lucrărilor proiectate conform documentației prezentate spre avizare.





Pentru orice alte lucrări ce nu corespund documentației înaintate se va solicita un alt aviz Telekom Romania Communications. Avizul este valabil pe toata perioada implementării investițiilor cu condiția începerii execuției lucrărilor în termenul prevăzut de lege, cu excepția cazurilor în care pe parcursul execuției lucrărilor sunt identificate elemente noi care să impună reluarea procedurilor de avizare prevăzute de lege, necunoscute la data emiterii avizelor/acordurilor, precum și/sau modificări ale condițiilor care au stat la baza emiterii acestora, după caz.

## 2.8 PROBLEME DE MEDIU

Ecosistemul municipiului Caracal este influențat de ocuparea terenului de populație prin crearea de locuințe, utilizarea apei din subteran în evacuarea apelor uzate, poluarea aerului și solului generată de activitățile agenților economici și traficul rutier. Se menționează că poluatorii importanți proveniți din industrie au restrâns sau chiar au închis activitatea, reducându-se în acest fel sursele de poluare a factorilor de mediu.

Pentru viitor se propune conservarea și îmbunătățirea calității mediului, printr-o judicioasă coordonare a factorilor poluanți în cadrul orașului, ținându-se cont de problemele specifice ale obiectivelor economice din zonă, existente sau viitoare.

### 2.8.1 Cadrul natural – identificarea zonelor expuse la riscuri naturale

- **Inundații**

Zona studiată nu este supusă riscurilor naturale în ceea ce privește inundațiile. Zona studiată nu se află în apropierea unor cursuri de apă. În zona studiată nu există zone inundabile.

- **Alunecări de teren**

Zona studiată nu este supusă riscurilor naturale în ceea ce privește alunecările de teren.

- **Zone de risc seismic**

Conform "Planului de amenajare a teritoriului național – Secțiunea a V-a – Zone de risc natural", zona studiată se încadrează în categoria terenurilor cu intensitate seismică moderată cu o intensitate seismică VIII exprimată în grade MSK, potențial inexistent la redus de alunecări și inundații.

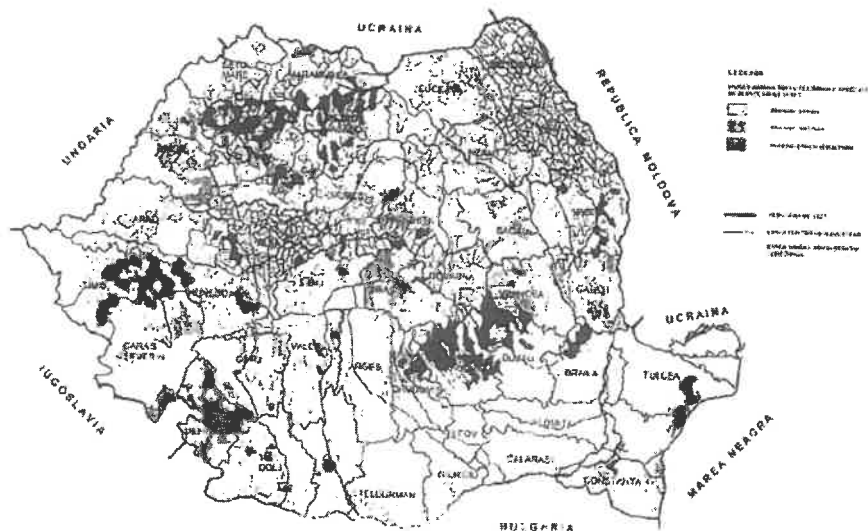

Plan de amenajare a teritoriului național – Secțiunea a V-a – Zone de risc natural



Conform investigațiilor din studiul geotehnic, terenul studiat se încadrează în categoria geotehnică 2, cu risc geotehnic moderat.

### 2.8.2 Pericole de accident major în care sunt implicate substanțe periculoase

Teritoriul reglementat nu intră în aria zonelor de impact din jurul amplasamentelor care se încadrează în prevederile legii nr. 59/2016 privind controlul asupra pericolelor de accident major în care sunt implicate substanțe periculoase în activitățile de amenajare a teritoriului și urbanism.

Din analiza efectuată la nivel zonal în ceea ce privește zonele cu risc natural, rezultă următoarele:

- Amplasamentul studiat nu este supus riscurilor naturale previzibile.
- Amplasamentul studiat nu ridică probleme de mediu.

Pentru viitor se propune conservarea și îmbunătățirea calității mediului, printr-o judicioasă coordonare a factorilor poluanți în cadrul orașului, ținându-se cont de problemele specifice ale obiectivelor economice din zonă, existente sau viitoare.

## 2.9 OPȚIUNI ALE POPULAȚIEI

Opțiunile populației vor fi prezentate public în urma procedurii de implicare a publicului în elaborarea documentațiilor de tip P.U.Z., procedură care în prezent este în curs de desfășurare.

## 3 PROPUNERI DE DEZVOLTARE URBANISTICĂ

### 3.1 CONCLUZII ALE STUDIILOR DE FUNDAMENTARE

#### Ridicarea Topografică:

În scopul realizării investiției pe terenul studiat a fost realizată ridicarea topografică. Aceasta a ajutat la determinarea corectă a amplasamentului: lungimea laturilor terenului, poziționarea față de parcelele vecine, poziționarea față de drumuri, precum și la caracteristicile altimetrice ale terenului.

Suportul grafic pentru partea desenată a prezentului P.U.Z. are la bază ridicarea topografică actualizată, realizată în coordonate în sistemul național de referință Stereo 1970.

#### Studiul geotehnic:

Din punct de vedere morfologic, amplasamentul este relativ plin cu o ușoară pantă pe direcția Nord Sud.

Din punct de vedere tectonic, zona face parte din Domeniul Moesic și anume "Platforma Valaha" aparținând unității geologice Câmpia Română fiind stabil din punct de vedere al comportării la alunecare.

Stratul de pământ prospectat dela suprafață (0-6m) este mediu la bun pentru fundare și este constituit din:

- Strat vegetal și umpluturi nisipoase cu pietriș, negricioase la cafenii, cu îndesare medie, pe primii 20-50cm;
- Argile la argile nisipoase, negricioase la cafenii și gălbui, plastic consistente la vartoase, cu compresibilitate mare la medie, umede de la 0,2-0,5m la 2,5-3,5m.
- Nisipuri argiloase, cafenii la gălbui, plastic consistente la vartoase, cu compresibilitate mare la medie, umede de la 2,5 – 3,5m.

## PROIECTANT GENERAL



S.C. DESIGN & MANAGEMENT  
SERVICES S.R.L.  
J40/2396/2016 CUI 35675744  
Bucuresti, S6, Str. V. Mihăilescu, nr. 12  
email: designm.services@gmail.com

## PROIECTANT ASOCIAT



S.C. URBAN CONCEPT  
SOLUTIONS S.R.L.  
J40/2866/2021 CUI 43757055  
Bucuresti, 53, Aleea Eprubetei, nr. 21-23  
email: uconcept.solutions@gmail.com

Conform "Normativ privind documentațiile geotehnice pentru construcții" indicativ NP 074-2014, amplasamentul se încadrează în categoria 2 cu risc geotehnic Moderat.

### Studiu de circulație:

Conform studiului de circulație, drumurile principale se pot realiza în conformitate cu drumurile aprobate prin PUG și RLU Caracal.

Execuția drumurilor principale DRUM 1 (principale) conf. plansei Ci2, se poate realiza pentru circulația auto și pietonale în incinta studiată.

Execuția acceselor/parcarilor secundare DRUM 2 (secundare) conf. plansei Ci2, se poate realiza pentru parcare și întoarcerea clienților ce vor beneficia de investițiile propuse.

În vederea desfășurării unei circulații în condiții depline de siguranță și confort atât în interiorul incintei, cât și pe traseul străzilor Rahovei și Tirgul Nou, se recomandă realizarea unei semnalizări orizontale și verticale conform planului de semnalizare propus.

Drumurile din incinta studiată vor rămâne în domeniul public.

### Studiu privind infrastructura tehnico-edilitară:

Zona studiată beneficiază de toate utilitățile tehnico-edilitare, astfel investiția este oportună.

**Alimentare cu energie electrică:** se va realiza din două strazi principale prin extindere de rețea subterană și mai departe bransamentele edificarilor. Necesitatea tensiunii și dimensionarea conductorilor se va realiza la partea de proiect tehnic.

**Alimentarea cu gaze naturale:** se va realiza extindere de rețea subterană din două strazi pe două magistrale și mai departe se vor realiza bransările edificarilor. Necesitatea presiunii de lucru și dimensionarea tevelor efective, se va realiza la partea de proiect tehnic.

**Alimentarea cu apă:** se va realiza extinderea rețelei existente de pe str. Tirgul Nou și str. Rahovei pe cele două magistrale propuse stradal și mai departe se va face racordarea edificarilor. Se va realiza și inelul de incendiu pentru toată zona studiată, conform normativelor ISU P118/1/2013.

**Canalizare:** se va realiza bransament din str. Rahovei și str. Tirgul Nou (după realizarea canalizării pe str. Tirgul Nou), canalizarea va avea rol de extindere stradală prin două magistrale și printr-un bransament secundar. Canalizarea va fi prin cadere liberă. Dacă prin proiectul tehnic va fi necesară modificarea soluției, aceasta se va face conform normativelor în vigoare.

## 3.2 PREVEDERI ALE PUG APROBAT

Conform **P.U.G. CARACAL** aprobat prin H.C.L. nr. 03/30.01.2014, terenul ce a generat PUZ se încadrează în zona funcțională – IS2 – Subzona serviciilor comerciale.

Reglementările tehnice conform **P.U.G. Caracal** pentru zona funcțională – IS2 – Subzona serviciilor comerciale sunt:

- **P.O.T. max. = 60%;**
- **C.U.T. max. pentru înălțimi P+2 = 2,0;**
- **R.h. max. = P+4.**

## 3.3 VALORIFICAREA CADRULUI NATURAL

În zona studiată precum și în apropierea ei nu există zone declarate protejate, monumente ale naturii sau rezervații naturale care să implice restricții de construire.



Pentru îmbunătățirea microclimatului și pentru protecția construcțiilor se va evita impermeabilizarea terenului peste minimul necesar pentru accese, circulații pietonale, terase.

### 3.4 MODERNIZAREA CIRCULAȚIEI

În zona terenului ce a generat P.U.Z. pentru Strada Tîrgul Nou și Strada Rahovei se menține profilul propus în P.U.G. Municipiul Caracal aprobat), având un profil general de 14,00m cu 7,00 m carosabil (1 bandă de circulație pe fiecare sens) și cu 1,50m pistă biciclete și 2,00m pietonal pe fiecare sens.

În interiorul terenului ce a generat PUZ sunt propuse străzi cu un profil general de 11,00m cu 7,00m carosabil (1 bandă de circulație pe sens) și 2,00m pietonal pe fiecare sens.

Pentru terenul ce a generat PUZ, accesele carosabile și pietonale se vor realiza din Str. Tîrgul Nou și Str. Rahovei.

În ceea ce privește circulațiile și accesele:

- Parcela este construibilă numai dacă este asigurat un acces carosabil de minim 3,5m dintr-o circulație publică în mod direct sau prin drept de trecere legal obținut prin una din proprietățile învecinate;

- Pentru toate categoriile de construcții și amenajări se vor asigura accese pentru intervenții în caz de incendiu, dimensionate conform normelor pentru trafic greu;

- Accesele și circulațiile carosabile nu trebuie să fie obstrucționate prin mobilier urban și trebuie să fie păstrate libere în permanență.

Autorizarea executării construcțiilor care prin destinație necesită spații de parcare se emite numai dacă există posibilitatea realizării acestora în afara domeniului public.

Realizarea obiectivului de investiție nu va avea un impact semnificativ asupra fluentei sau a condițiilor de siguranță în care se va desfășura circulația auto în zona de studiu.

### 3.5 ZONIFICARE FUNCȚIONALĂ – REGLEMENTĂRI, BILANȚ TERITORIAL, INDICATORI URBANISTICI

Propunerea urbanistică a avut în vedere următoarele principii:

- Stabilirea unor reguli de construire care să fie compatibile cu tendința actuală de dezvoltare a zonei;
- Stabilirea unor reguli clare de construire, de aliniere a construcțiilor în concordanță cu clădirile deja existente în zonă, aflate în stare foarte bună;
- Rezolvarea arhitectural-volumetrică care să permită realizarea unui ansamblu reprezentativ din punct de vedere urban în concordanță cu situația existentă.

Pe terenul ce a generat PUZ, se propune Regenerarea urbană prin parcelare și reglementare zone pentru locuințe colective, servicii și comerț, complexe și baze sportive” din Municipiul Caracal. Beneficiarul este Unitatea Administrativ Teritorială Municipiul Caracal, reprezentată prin Doldurea Ion – Primar. Documentația analizează terenurile situate în intravilanul Municipiului Caracal.

Parcelatele vor avea asigurate minim un acces carosabil dintr-o circulație publică în mod direct sau, în cazul utilizării terenului în comun de către mai multe clădiri, prin intermediul unei străzi private.

Împrejmuirea terenului se va realiza pe limita de proprietate, va avea înălțimea de max. 2,5m și va fi transparentă.

## PROIECTANT GENERAL



S.C. DESIGN & MANAGEMENT  
SERVICES S.R.L.  
J40/2396/2016 CUI 35675744  
București, 56, Str. V. Mihăilescu, nr. 12  
email: designm.services@gmail.com

## PROIECTANT ASOCIAT



S.C. URBAN CONCEPT  
SOLUTIONS S.R.L.  
J40/2866/2021 CUI 43757055  
București, 53, Aleea Eprubetei, nr. 21 23  
email: uconcept.solutions@gmail.com

Reglementările obligatorii se vor stabili în conformitate cu zonele funcționale propuse, care se prezintă astfel:

- Pentru terenul ce a generat P.U.Z. :
  - **Lc-2 – subzona locuințelor colective medii cu P+3-P+4 niveluri, în ansambluri preponderent rezidențiale**
  - **IS2-2 – subzona serviciilor comerciale**
  - **V4-2 – complexe și baze sportive**
  - **V5-2 – zone de agrement**
  - **T1-2 – circulații rutiere**
- Pentru zona studiată reglementată :
  - **Li2-4 – locuințe individuale și colective mici, cu maxim P+2 niveluri, în ansambluri preponderent rezidențiale**
  - **Li1 - locuințe individuale și colective mici, cu maxim P+2 niveluri, în ansambluri preponderent rezidențiale**
  - **G3 – gospodării de apă**
  - **T1 – circulații rutiere**

Pentru terenul ce a generat P.U.Z. se propun următorii **indicatori urbanistici**:

- **Lc-2:**
  - **P.O.T. max. propus= 35%;**
  - **C.U.T. max. propus = 1,6 ADC/mc;**
  - **RH max. propus= P+3-4E;**
- **IS2-2:**
  - **P.O.T. max. propus= 60%;**
  - **C.U.T. max. propus = 2,0 ADC/mc;**
  - **RH max. propus= P+2E;**
- **V4-2:**
  - **P.O.T. max. propus= 50%;**
  - **C.U.T. max. propus = 0,6 ADC/mc;**
  - **H max. propus= 20m;**
- **V5-2:**
  - **P.O.T. max. propus= 40%;**
  - **C.U.T. max. propus = 0,6 ADC/mc;**
  - **H max. propus= 20m;**
- **T1-2:**
  - **Nu este cazul**

BILANȚ TERITORIAL TEREN CE A GENERAT PUZ				
	Situație existentă		Situație propusă	
	Suprafață (mp)	Procent (%)	Suprafață (mp)	Procent (%)
IS2 - Subzona serviciilor comerciale	48,945.00	100%	-	-

PROIECTANT GENERAL



S.C. DESIGN & MANAGEMENT SERVICES S.R.L.  
J40/2396/2016 CUI 35675744  
Bucuresti, 56, Str. V. Mihăilescu, nr. 12  
email: designm.services@gmail.com

PROIECTANT ASOCIAT



S.C. URBAN CONCEPT SOLUTIONS S.R.L.  
J40/2866/2021 CUI 43757055  
București, 53, Aleea Eprubetei, nr. 21-23  
email: uconcept.solutions@gmail.com

Lc-2 - Subzona locuințelor colective medii, cu P+3-P+4 niveluri în ansambluri preponderent rezidențiale	-	-	11,006.55	22%
IS2 -2 - Subzona serviciilor comerciale	-	-	10,944.00	22%
V4-2 - Complexe și baze sportive	-	-	20,434.1	42%
V5-2 - Zone de agrement	-	-	3,030.19	6%
T1-2 - Circulații rutiere	-	-	3,529.97	7%
<b>Suprafața totală teren ce a generat P.U.Z.</b>	<b>48,945.00</b>	<b>100%</b>	<b>48,945.00</b>	<b>100%</b>

Notă: Rezultatul bilanțului teritorial propus este raportat la suprafața totală de 48.945,00mp, cf acte și măsurători cadastrale.

Pentru terenul studiat reglementat, se mențin următorii indicatori urbanistici:

- Li2-4:

- P.O.T. max. propus= 30% (conform PUG Mun. Caracal aprobat cu H.C.L. nr. 03/30.01.2014)
- C.U.T. max. propus = 0,9 ADC/mc (conform PUG Mun. Caracal aprobat cu H.C.L. nr. 03/30.01.2014)
- RH max. propus= P+2E; (conform PUG Mun. Caracal aprobat cu H.C.L. nr. 03/30.01.2014)

- Li1:

- P.O.T. max. propus= 35 % (conform PUG Mun. Caracal aprobat cu H.C.L. nr. 03/30.01.2014)
- C.U.T. max. propus = 1,05 ADC/mc (conform PUG Mun. Caracal aprobat cu H.C.L. nr. 03/30.01.2014)
- RH max. propus= P+2E (conform PUG Mun. Caracal aprobat cu H.C.L. nr. 03/30.01.2014)

- G3 :

- P.O.T. max. propus= 50 % (conform PUG Mun. Caracal aprobat cu H.C.L. nr. 03/30.01.2014)
- C.U.T. max. propus = 1 ADC/mc (conform PUG Mun. Caracal aprobat cu H.C.L. nr. 03/30.01.2014)
- RH max. propus= P+1E (conform PUG Mun. Caracal aprobat cu H.C.L. nr. 03/30.01.2014)

- T1:

- Nu este cazul

BILANȚ TERITORIAL ZONĂ STUDIATĂ REGLEMENTATĂ PRIN P.U.Z.				
	Situatie existentă		Situatie propusă	
	Suprafață (mp)	Procent (%)	Suprafață (mp)	Procent (%)
IS2 - Subzona serviciilor comerciale	50,946.00	26%	2,001.00	1%
Lc-2 - Subzona locuințelor colective medii, cu P+3-P+4 niveluri în ansambluri preponderent rezidențiale	-	-	11,006.55	6%
IS2 -2 - Subzona serviciilor comerciale	-	-	10,944.17	6%
V4-2 - Complexe și baze sportive	-	-	20,434.12	10%
V5-2 - Zone de agrement	-	-	3,030.19	2%
T1-2 - Circulații rutiere	-	-	3,529.97	2%
Li1 - Subzona locuințelor individuale și colective mici cu maxim P+2 niveluri, în ansambluri preponderent	15,561.75	7.99%	15,561.75	8%

## PROIECTANT GENERAL



S.C. DESIGN & MANAGEMENT SERVICES S.R.L.  
J40/2396/2016 CUI 35675744  
București, 56, Str. V. Mihăilescu, nr. 12  
email: designm.services@gmail.com

## PROIECTANT ASOCIAT



S.C. URBAN CONCEPT SOLUTIONS S.R.L.  
J40/2866/2021 CUI 43757055  
București, 53, Aleea Eprubetei, nr. 21 23  
email: uconcept.solutions@gmail.com

rezidențiale				
Li2 - Subzona locuințelor individuale și colective mici cu maxim P+2 niveluri, în ansambluri preponderent rezidențiale	108,810.00	56%	-	-
Li2-4 - Subzona locuințelor individuale și colective mici cu maxim P+2 niveluri, în ansambluri preponderent rezidențiale	-	-	108,695.20	56%
G3 - Gospodării de apă	4,660.12	2%	4,660.12	2%
T1 - Circulații rutiere	14,703.13	8%	14,817.93	8%
<b>Suprafața totală teren ce a generat P.U.Z.</b>	<b>194,681.00</b>	<b>100%</b>	<b>194,681.00</b>	<b>100%</b>

Pe planșa U2 - Reglementări Urbanistice- Zonificare funcțională a fost trasată limita edificabilului respectând retragerile obligatorii de la limitele proprietății.

Pentru fazele următoare de proiectare se vor respecta indicatorii urbanistici maximali propuși pe planșa U2 - Reglementări urbanistice - Zonificare funcțională.

### 3.6 DEZVOLTAREA ECHIPĂRII TEHNICO-EDILITARE

În cadrul documentației P.U.Z., pentru utilități se propun soluții locale sau prin racordare la cele din zonă.

Alimentarea cu apă se va realiza prin bransament la rețeaua magistrală a localității Caracal.

Alimentarea cu energie termică a clădirilor din cadrul obiectivului studiat se va face de către fiecare utilizator în parte, prin respectarea condițiilor de mediu.

Alimentarea cu energie electrică se va face de la o stație de transformare a energiei electrice.

Alimentarea cu gaze naturale se va face prin racordarea la rețeaua existentă a localității Caracal.

### 3.7 PROTECȚIA MEDIULUI

Pentru obținerea unor construcții de calitate cu asigurarea protecției factorilor de mediu, sunt obligatorii realizarea și menținerea, pe întreaga durată de existență a construcțiilor, a următoarelor cerințe fundamentale aplicabile:

- rezistență mecanică și stabilitate;
- securitate la incendiu;
- igienă, sănătate și mediu înconjurător;
- siguranță și accesibilitate în exploatare;
- protecție împotriva zgomotului;
- economie de energie și izolare termică;
- utilizare sustenabilă a resurselor naturale.

În acest sens, sunt importante măsurile de asigurare a protecției surselor de apă împotriva poluării/degradării lor, asigurarea epurării apelor uzate, asigurarea de zone verzi în cadrul lotului și de plantații tip aliniament pe căile de circulație din vecinătate.

Se va asigura necesarul de spații verzi, în funcție de fiecare zonă funcțională:

## PROIECTANT GENERAL



S.C. DESIGN & MANAGEMENT  
SERVICES S.R.L.  
J40/2396/2016 CUI 35675744  
București, 56, Str. V. Mihăilescu, nr. 12  
email: designm.services@gmail.com

## PROIECTANT ASOCIAT



S.C. URBAN CONCEPT  
SOLUTIONS S.R.L.  
J40/2866/2021 CUI 43757055  
București, 53, Aleea Eprubetei, nr. 21-23  
email: uconcept.solutions@gmail.com

- Pentru zona Lc-2: Spațiile verzi și cele amenajate pentru jocul copiilor vor reprezenta minim 30% din suprafața parcelelor dar nu mai puțin de 2,2 mp/locuitor spațiu verde și 1,3 mp/locuitor spațiu de joacă pentru copii.
- Pentru zona IS2-2: Se va asigura necesarul de spații verzi de minim 20% din suprafața incintei.
- Pentru zona V4-2: Se va asigura necesarul de spații verzi de minim 30% din suprafața incintei.
- Pentru zona V5-2: Se va asigura necesarul de spații verzi de minim 30% din suprafața incintei.
- Pentru zona T1-2: Suprafețele libere neocupate cu circulații, parcaje și platforme funcționale vor fi plantate cu un arbore la fiecare 100 mp și tratate peisagistic.

### 3.8 OBIECTIVE DE UTILITATE PUBLICĂ

Din punct de vedere al proprietății, terenurile cuprinse în zona studiată sunt:

- terenuri aparținând domeniului public al UAT;
- terenuri aparținând proprietății private a persoanelor fizice sau juridice.

### 3.9 PREZENTAREA CONSECINTELOR ECONOMICE ȘI SOCIALE LA NIVELUL UNITĂȚILOR TERITORIALE DE REFERINȚĂ

Prin intermediul acestei propuneri, care include funcțiunea de locuire, funcțiuni mixte, de servicii și de agrement, se preconizează creșterea numărului de utilizatori în această zonă, respectiv potențiali consumatori, fapt care conduce la rândul său la atragerea agenților economici în această zonă de sud a orașului.

Odată cu implementarea, respectiv finalizarea investiției propuse prin prezenta documentație, zona va cunoaște un aport considerabil, cu un număr crescut de utilizatori permanenți.

Dezvoltarea proiectului va atrage după sine majorarea potențialului zonei și a numărului de investitori, contribuind considerabil la economia orașului.

Din perspectiva specificului zonei, în urma investițiilor, aceasta va cunoaște un progres continuu adaptat la necesitățile zonei și se va corela cu viitoarele dezvoltări și cereri ale utilizatorilor acesteia.

### 3.10 CATEGORIILE DE COSTURI

Analizând costurile estimative ale proiectului, acestea revin investitorului. În această categorie de costuri intră realizarea și modernizarea circulațiilor publice, lucrări de extindere a rețelelor tehnico-edilitare (rețea publică de alimentare cu apă, canalizare menajeră și pluvială, alimentare cu energie electrică, alimentare cu gaze naturale), lucrări care se pot face etapizat în funcție de fluxul de noi utilizatori ai zonei. De asemenea, investitorul se va ocupa de construirea circulațiilor de incintă, realizarea parcărilor, racordarea la rețelele tehnico – edilitare, realizarea construcțiilor care vor adăposti locuințele colective, funcțiunile mixte și de agrement.

Investitorul urmărește asigurarea cadrului optim de dezvoltare al proiectului acestuia în conformitate cu necesarul și potențialul zonei. În această direcție, investițiile vor fi realizate în mod etapizat în funcție de importanța acestora în cadrul proiectului la scară largă. Ulterior investițiile, indiferent de natura acestora, pot contura și modela profilul zonei sau îl pot completa. Prin prisma acestor modificări, natura investițiilor poate varia în funcție de planul de dezvoltare al zonei.



## PROIECTANT GENERAL



S.C. DESIGN & MANAGEMENT SERVICES S.R.L.  
J40/2396/2016 CUI 35675744  
București, 56, Str. V. Mihăilescu, nr. 12  
email: designm.services@gmail.com

## PROIECTANT ASOCIAT



S.C. URBAN CONCEPT SOLUTIONS S.R.L.  
J40/2866/2021 CUI 43757055  
București, 53, Aleea Eprubetei, nr. 21 23  
email: uconcept.solutions@gmail.com

În timp, în paralel cu procesul de extindere a fondului construit, costurile destinate investițiilor vor fi orientate în direcția noilor tendințe de dezvoltare. Altfel spus, zona va atrage permanent investiții și investitori în baza creșterii potențialului și a numărului de locuitori și utilizatori.

În urma realizării P.U.Z., se va stabili care sunt categoriile de costuri ce vor putea fi alocate și care sunt actorii urbani implicați. Termenul estimativ de realizare a documentației P.U.Z. este la jumătatea anului 2022.

## 4 CONCLUZII

În urma studierii zonei, proiectul propus reprezintă o investiție oportună la atât la nivelul întregii zone, dar și la nivelul Municipiului Caracal. Terenul va profita de accesibilitate, prin existența arterelor importante situate în vecinătatea acestuia. De asemenea, zona este într-o continuă dezvoltare, acest aspect se poate observa prin inserțiile noi de locuințe din ultimii ani ceea ce duce la un interes crescut al investitorilor. Prin investiția propusă se va crea un pol de activități cu o atractivitate crescută, care prefigurează o dezvoltare considerabilă a zonei de sud.

luni, 7 martie 2022



Șef Proiect,  
urb. Marilena-Virginia BRASTAVICEANU

Întocmit,  
urb. Rucsandra Mihaela IVAN



**PROIECTANT GENERAL**

S.C. DESIGN & MANAGEMENT SERVICES S.R.L.  
 J40/2396/2016 CUI 35675744  
 București, S6, Str. V. Mihăilescu, nr. 12  
 email: designm.services@gmail.com

**PROIECTANT ASOCIAT**

S.C. URBAN CONCEPT SOLUTIONS S.R.L.  
 J40/2866/2021 CUI 43757055  
 București, S3, Aleea Eprubetei, nr. 21-23  
 email: uconcept.solutions@gmail.com

**URBANISM**

**REGULAMENT LOCAL DE URBANISM PENTRU OBIECTIVUL DE INVESTIȚIE  
 SOLICITAT PRIN C.U. NR. 208/ 19.10.2021:**

**ELABORARE PLAN URBANISTIC ZONAL (P.U.Z.) PENTRU IMOBILELE DIN STRADA TÎRGUL NOU NR.2, 2C, 2D CU NR.CADASTRALE 58376, 58375, 58236 ȘI REGULAMENT LOCAL DE URBANISM (R.L.U.) AFERENT – “REGENERARE URBANĂ PRIN PARCELARE ȘI REGLEMENTARE ZONE PENTRU LOCUINȚE COLECTIVE, SERVICII ȘI COMERȚ, COMPLEXE ȘI BAZE SPORTIVE” DIN MUNICIPIUL CARACAL**

beneficiar:	<b>U.A.T. MUNICIPIUL CARACAL</b>
proiectant general:	<b>DESIGN &amp; MANAGEMENT SERVICES S.R.L.</b>
proiectant asociat:	<b>URBAN CONCEPT SOLUTIONS S.R.L.</b>
contract:	<b>Nr. 44050/25.08.2021</b>
adresă:	<b>Jud. Olt, Mun. Caracal, str. Tîrgul Nou, nr. 2, 2C, 2D; nr. cad. 58376, 58375, 58236</b>
faza de proiectare:	<b>PLAN URBANISTIC ZONAL</b>
perioada de elaborare:	<b>martie 2022</b>

## PROIECTANT GENERAL



S.C. DESIGN & MANAGEMENT  
SERVICES S.R.L.  
J40/2396/2016 CUI 35675744  
București, S6. Str. V. Mihăilescu, nr. 12  
email: design.services@gmail.com

## PROIECTANT ASOCIAT



S.C. URBAN CONCEPT  
SOLUTIONS S.R.L.  
J40/2866/2021 CUI 43757055  
București, S3. Aleea Eprubetei, nr. 21-23  
email: uconcept.solutions@gmail.com

# Cuprins

PARTEA I - DISPOZIȚII GENERALE .....	5
CAPITOLUL 1. ROLUL REGULAMENTULUI DE URBANISM .....	5
CAPITOLUL 2. BAZA LEGALĂ A ELABORĂRII .....	5
CAPITOLUL 3. DOMENIUL DE APLICARE.....	6
PARTEA II - REGULI DE BAZĂ PRIVIND MODUL DE OCUPARE A TERENURILOR .....	6
CAPITOLUL 4. REGULI CU PRIVIRE LA PĂSTRAREA INTEGRITĂȚII MEDIULUI ȘI PROTEJAREA PATRIMONIULUI NATURAL CONSTRUIT .....	6
CAPITOLUL 5. REGULI CU PRIVIRE LA SIGURANȚA CONSTRUCȚIILOR ȘI LA APĂRAREA INTERESULUI PUBLIC.....	7
CAPITOLUL 6. REGULI DE AMPLASARE ȘI RETRAGERI MINIME OBLIGATORII.....	7
CAPITOLUL 7. REGULI CU PRIVIRE LA ASIGURAREA ACCESELOR OBLIGATORII: ACCESE AUTO ȘI PIETONALE .....	7
CAPITOLUL 8. REGULI CU PRIVIRE LA ECHIPAREA TEHNICO-EDILITARĂ.....	8
CAPITOLUL 9. REGULI CU PRIVIRE LA FORMA ȘI DIMENSIUNILE TERENURILOR PENTRU CONSTRUCȚII.....	8
CAPITOLUL 10. REGULI CU PRIVIRE LA AMPLASAREA DE SPAȚII VERZI ȘI ÎMPREJMUIRI.....	9
PARTEA III – ZONIFICAREA FUNCȚIONALĂ.....	9
CAPITOLUL 11. UNITĂȚI ȘI SUBUNITĂȚI FUNCȚIONALE.....	9
PARTEA IV – PREVEDERI LA NIVELUL UNITĂȚILOR ȘI SUBUNITĂȚILOR FUNCȚIONALE.....	10
GENERALITĂȚI: CARACTERUL ZONEI.....	10
<b>Lc-2 - SUBZONĂ LOCUINȚE COLECTIVE MEDII CU P+3 – P+4 NIVELURI ÎN ANSAMBLURI     PREPONDERENT REZIDENȚIALE .....</b>	<b>10</b>
<b>SECȚIUNEA I – UTILIZARE FUNCȚIONALĂ .....</b>	<b>10</b>
Articolul 1. – Utilizări admise.....	10
Articolul 2. – Utilizări admise cu condiționări.....	10
Articolul 3. – Utilizări interzise.....	11
<b>SECȚIUNEA II CONDIȚII DE AMPLASARE ȘI CONFIGURARE A CLĂDIRILOR .....</b>	<b>12</b>
Articolul 4. – Caracteristici ale parcelelor (suprafețe, forme, dimensiuni) .....	12
Articolul 5. – Amplasarea clădirilor față de aliniament .....	12
Articolul 6. – Amplasarea clădirilor față de limitele laterale și posterioare ale parcelelor ....	12
Articolul 7. – Amplasarea clădirilor unele față de altele pe aceeași parcelă.....	13
Articolul 8. – Circulații și accese.....	13
Articolul 9. – Staționarea autovehiculelor.....	13
Articolul 10. – Înălțimea maximă admisibilă a clădirilor.....	14

## PROIECTANT GENERAL



S.C. DESIGN & MANAGEMENT  
SERVICES S.R.L.  
J40/2396/2016 CUI 35675744  
Bucuresti, 56 Str. V. Mihăilescu, nr. 12  
email: designn.services@gmail.com

## PROIECTANT ASOCIAT



S.C. URBAN CONCEPT  
SOLUTIONS S.R.L.  
J40/2866/2021 CUI 43757055  
Bucuresti, 53, Aleea Eprubetei, nr. 21-23  
email: uconcept.solutions@gmail.com

Articolul 11. – Aspectul exterior al clădirilor .....	14
Articolul 12. – Condiții de echipare edilitară .....	14
Articolul 13. – Spații libere și spații plantate .....	14
Articolul 14. – Împrejurimi.....	15
<b>SECȚIUNEA III POSIBILITĂȚI MAXIME DE OCUPARE ȘI UTILIZARE A TERENULUI .....</b>	<b>15</b>
Articolul 15. – Procent de ocupare a terenului (P.O.T.).....	15
Articolul 16. – Coeficient de utilizare a terenului (C.U.T.) .....	15
<b>IS2-2 – SUBZONA SERVICIILOR COMERCIALE .....</b>	<b>15</b>
<b>SECȚIUNEA I - UTILIZARE FUNCȚIONALĂ .....</b>	<b>15</b>
Articolul 1. – Utilizări admise.....	15
Articolul 2. – Utilizări admise cu condiționări.....	16
Articolul 3 – Utilizări interzise.....	16
<b>SECȚIUNEA II – CONDIȚII DE AMPLASARE ȘI CONFIGURARE A CLĂDIRILOR .....</b>	<b>16</b>
Articolul 4. – Caracteristici ale parcelelor (suprafețe, forme, dimensiuni) .....	16
Articolul 5. – Amplasarea clădirilor față de aliniament .....	16
Articolul 6. – Amplasarea clădirilor față de limitele laterale și posterioare ale parcelelor ....	17
Articolul 7. – Amplasarea clădirilor unele față de altele pe aceeași parcelă.....	17
Articolul 8. – Circulații și accese.....	17
Articolul 9. – Staționarea autovehiculelor.....	18
Articolul 10. – Înălțimea maximă admisibilă a clădirilor.....	18
Articolul 11. – Aspectul exterior al clădirilor .....	19
Articolul 12. – Condiții de echipare edilitară .....	19
Articolul 13. – Spații libere și spații plantate .....	20
Articolul 14. – Împrejurimi.....	20
<b>SECȚIUNEA III – POSIBILITĂȚI MAXIME DE OCUPARE ȘI UTILIZARE A TERENULUI .....</b>	<b>20</b>
Articolul 15. – Procent maxim de ocupare a terenului (P.O.T.).....	20
Articolul 16. – Coeficientul maxim de utilizare a terenului (C.U.T.) .....	20
<b>V4-2 – COMPLEXE ȘI BAZE SPORTIVE .....</b>	<b>21</b>
<b>SECȚIUNEA I - UTILIZARE FUNCȚIONALĂ .....</b>	<b>21</b>
Articolul 1. – Utilizări admise.....	21
Articolul 2. – Utilizări admise cu condiționări.....	21
Articolul 3. – Utilizări interzise.....	21
<b>SECȚIUNEA II – CONDIȚII DE AMPLASARE ȘI CONFIGURARE A CLĂDIRILOR .....</b>	<b>21</b>
Articolul 4. – Caracteristici ale parcelelor (suprafețe, forme, dimensiuni) .....	21
Articolul 5. – Amplasarea clădirilor față de aliniament .....	21
Articolul 6. – Amplasarea clădirilor față de limitele laterale și posterioare ale parcelelor ....	21
Articolul 7. – Amplasarea clădirilor unele față de altele pe aceeași parcelă.....	22

## PROIECTANT GENERAL



S.C. DESIGN & MANAGEMENT  
SERVICES S.R.L.  
J40/2396/2016 CUI 35675744  
București, S6, Str. V. Mihăilescu, nr. 12  
email: designm.services@gmail.com

## PROIECTANT ASOCIAT



S.C. URBAN CONCEPT  
SOLUTIONS S.R.L.  
J40/2866/2021 CUI 43757055  
București, S3, Aleea Eprubeter, nr. 21-23  
email: uconcept.solutions@gmail.com

Articolul 8. – Circulații și accese.....	22
Articolul 9. – Staționarea autovehiculelor.....	22
Articolul 10. – Înălțimea maximă admisibilă a clădirilor.....	22
Articolul 11. – Aspectul exterior al clădirilor.....	22
Articolul 12. – Condiții de echipare edilitară.....	22
Articolul 13. – Spații libere și spații plantate.....	22
Articolul 14. – Împrejmuiuri.....	23
<b>SECȚIUNEA III – POSIBILITĂȚI MAXIME DE OCUPARE ȘI UTILIZARE A TERENULUI.....</b>	<b>23</b>
Articolul 15. – Procentul maxim de ocupare a terenului (P.O.T.).....	23
Articolul 16. – Coeficientul maxim de utilizare a terenului (C.U.T.).....	23
<b>V5-2 – ZONE DE AGREMENT.....</b>	<b>23</b>
<b>SECȚIUNEA I - UTILIZARE FUNCȚIONALĂ.....</b>	<b>23</b>
Articolul 1. – Utilizări admise.....	23
Articolul 2. – Utilizări admise cu condiționări.....	23
Articolul 3. – Utilizări interzise.....	24
<b>SECȚIUNEA II – CONDIȚII DE AMPLASARE ȘI CONFIGURARE A CLĂDIRILOR.....</b>	<b>24</b>
Articolul 4. – Caracteristici ale parcelelor (suprafețe, forme, dimensiuni).....	24
Articolul 5. – Amplasarea clădirilor față de aliniament.....	24
Articolul 6. – Amplasarea clădirilor față de limitele laterale și posterioare ale parcelelor.....	24
Articolul 7. – Amplasarea clădirilor unele față de altele pe aceeași parcelă.....	24
Articolul 8. – Circulații și accese.....	24
Articolul 9. – Staționarea autovehiculelor.....	24
Articolul 10. – Înălțimea maximă admisibilă a clădirilor.....	25
Articolul 11. – Aspectul exterior al clădirilor.....	25
Articolul 12. – Condiții de echipare edilitară.....	25
Articolul 13. – Spații libere și spații plantate.....	25
Articolul 14. – Împrejmuiuri.....	25
<b>SECȚIUNEA III – POSIBILITĂȚI MAXIME DE OCUPARE ȘI UTILIZARE A TERENULUI.....</b>	<b>25</b>
Articolul 15. – Procent maxim de ocupare a terenului (P.O.T.).....	25
Articolul 16. – Coeficientul maxim de utilizare a terenului (C.U.T.).....	25
<b>T1-2 – SUBZONA TRANSPORTURILOR RUTIERE.....</b>	<b>26</b>
<b>SECȚIUNEA I - UTILIZARE FUNCȚIONALĂ.....</b>	<b>26</b>
Articolul 1. – Utilizări admise.....	26
Articolul 2. – Utilizări admise cu condiționări.....	26
Articolul 3. – Utilizări interzise.....	26
<b>SECȚIUNEA II – CONDIȚII DE AMPLASARE ȘI CONFIGURARE A CLĂDIRILOR.....</b>	<b>27</b>
Articolul 4. – Caracteristici ale parcelelor (suprafețe, forme, dimensiuni).....	27

## PROIECTANT GENERAL



S.C. DESIGN & MANAGEMENT  
SERVICES S.R.L.  
J40/2396/2016 CUI 35675744  
București, 56 Str. V. Mihăilescu, nr. 12  
email: designm.services@gmail.com

## PROIECTANT ASOCIAT



S.C. URBAN CONCEPT  
SOLUTIONS S.R.L.  
J40/2866/2021 CUI 43757055  
București, 53, Aleea Eprubetei, nr. 21-23  
email: uconcept.solutions@gmail.com

Articolul 5. – Amplasarea clădirilor față de aliniament .....	27
Articolul 6. – Amplasarea clădirilor față de limitele laterale și posterioare ale parcelelor ....	27
Articolul 7. – Amplasarea clădirilor unele față de altele pe aceeași parcelă.....	27
Articolul 8. – Circulații și accese.....	27
Articolul 9. – Staționarea autovehiculelor .....	27
Articolul 10. – Înălțimea maximă admisibilă a clădirilor.....	27
Articolul 11. – Aspectul exterior al clădirilor .....	27
Articolul 12. – Condiții de echipare edilitară .....	27
Articolul 13. – Spații libere și spații plantate .....	28
Articolul 14. – Împrejurimi.....	28
<b>SECȚIUNEA III – POSIBILITĂȚI MAXIME DE OCUPARE ȘI UTILIZARE A TERENULUI .....</b>	<b>28</b>
Articolul 15. – Procent maxim de ocupare a terenului (P.O.T.).....	28
Articolul 16. – Coeficientul maxim de utilizare a terenului (C.U.T.) .....	28
<b>Li2-4 – LOCUINȚE INDIVIDUALE ȘI COLECTIVE MICI, CU MAXIM P+2 NIVELURI, ÎN ANSAMBLURI PREPONDERENT REZIDENȚIALE .....</b>	<b>28</b>
Articolul 5. – Amplasarea clădirilor față de aliniament .....	28
Articolul 6. – Amplasarea clădirilor față de limitele laterale și posterioare ale parcelelor ....	28
<b>Li1 – LOCUINȚE INDIVIDUALE ȘI COLECTIVE MICI, CU MAXIM P+2 NIVELURI, ÎN ANSAMBLURI PREPONDERENT REZIDENȚIALE .....</b>	<b>29</b>
<b>G3 – GOSPODĂRII DE APĂ.....</b>	<b>29</b>
<b>T1 – CIRCULAȚII RUTIERE .....</b>	<b>29</b>



## REGULAMENT LOCAL DE URBANISM AFERENT PLANULUI URBANISTIC ZONAL

### PARTEA I - DISPOZIȚII GENERALE

#### CAPITOLUL 1. ROLUL REGULAMENTULUI DE URBANISM

- 1.1 Regulamentul local de urbanism este o documentație de urbanism cu caracter de reglementare care cuprinde prevederi referitoare la modul de utilizare a terenurilor, de realizare și utilizare a construcțiilor și amenajărilor aferente zonei de studiu propusă în documentația „Elaborare PLAN URBANISTIC ZONAL (P.U.Z.) pentru imobilele din Strada Tîrgul Nou Nr. 2, 2C, 2D cu nr. cadastrale 58376, 58375, 58236 și REGULAMENT LOCAL DE URBANISM (R.L.U.) aferent – “REGENERARE URBANĂ PRIN PARCELARE ȘI REGLEMENTARE ZONE PENTRU LOCUINȚE COLECTIVE, SERVICII ȘI COMERȚ, COMPLEXE ȘI BAZE SPORTIVE” din Municipiul Caracal.
- 1.2 Prescripțiile (permisiuni și restricții) cuprinse în R.L.U., sunt obligatorii pe întreg teritoriul ce face obiectul PUZ.
- 1.3 Regulamentul local de urbanism însoțește Planul Urbanistic Zonal și explicitează, detaliază prevederile cu caracter de reglementare ale P.U.Z.
- 1.4 Regulamentul local de urbanism constituie un act de autoritate al administrației publice locale și se aprobă de către Consiliul Local. După aprobare, P.U.Z./R.L.U. aferent devine bază legală care reglementează modul de construire din zona ce face obiectul PUZ.
- 1.5 Modificarea regulamentului local de urbanism aprobat se va face numai în spiritul prevederilor Regulamentului General de Urbanism. Aprobarea unor modificări ale Planului Urbanistic Zonal și, implicit, ale Regulamentului Local de Urbanism se poate face numai cu respectarea filierei de avizare - aprobare, pe care a urmat-o și documentația inițială.
- 1.6 R.L.U. se aplică pentru zona studiată prin PUZ cu o suprafață totală de **194.681,00 mp**, conf adresei nr. 2593 din 12.01.2022 emise de Primăria Municipiului Caracal .  
 Terenurile ce au generat P.U.Z. au o suprafață totală de **48.945,00 mp**.  
 Zona studiată - reglementată prin P.U.Z. este cuprinsă în intravilanul localității Caracal, județul Olt și este delimitată la nord de strada Tîrgul Nou, la sud de limita intravilanului Municipiului Caracal și strada Tîrgul Nou, la est strada Tîrgul Nou, la vest de strada Rahovei.

#### CAPITOLUL 2. BAZA LEGALĂ A ELABORĂRII

La baza elaborării regulamentului de față stau:

- Regulamentul General de urbanism aprobat prin H.G.R. nr. 525/1996 republicat și Ghidul de aplicare al R.G.U., aprobat prin Ordinul M.L.P.A.T. nr. 21/N/10.04.2000.
- Ghidul privind metodologia de elaborare și conținutul-cadru al planului urbanistic zonal - elaborat de Institutul Național de Cercetare Dezvoltare pentru Urbanism și amenajarea Teritoriului URBANPROIECT BUCUREȘTI indicativ GM 010-2000, aprobat prin Ordinul M.L.P.A.T. nr. 176/N/16.08.2000.
- Legea nr. 50/1991 privind autorizarea executării construcțiilor, republicată;
- Legea nr. 350/2001 privind amenajarea teritoriului și urbanismul, modificată;
- Legea fondului funciar nr. 18/1991 (republicată);
- Legea nr.287/2009 privind Codul Civil;

## PROIECTANT GENERAL



S.C. DESIGN & MANAGEMENT  
SERVICES S.R.L.  
J40/2396/2016 CUI 35675744  
Bucuresti, 56, Str. V. Mihăilescu nr. 12  
email: designm.services@gmail.com

## PROIECTANT ASOCIAT



S.C. URBAN CONCEPT  
SOLUTIONS S.R.L.  
J40/2866/2021 CUI 43757055  
Bucuresti, S3, Aleea Eprubetei, nr. 21 23  
email: uconcept.solutions@gmail.com

- Legea nr. 7/1996, privind cadastrul și publicitatea imobiliară, actualizată
- Legea nr. 226/2013, privind aprobarea OUG 164/2008 pentru modificarea și completarea OUG 195/2005 privind protecția mediului;
- Legea drumurilor nr. 13/1974 și HGR nr. 36/1996;
- Legea 575/2001 privind aprobarea Planului de amenajare a teritoriului național - Secțiunea a V-a;
- H.G. 382/2003 pentru aprobarea Normelor metodologice privind exigențele minime de conținut ale documentațiilor de amenajare a teritoriului și de urbanism pentru zonele de riscuri naturale;
- Ordonanța de urgență nr. 195/2002 privind circulația pe drumurile publice;
- P.U.G. aprobat al Municipiului Caracal;
- Legea 213/1998 privind proprietatea publică și regimul juridic al acesteia, cu modificările ulterioare;
- Ordin M.L.P.A.T. nr. 176/N/16.08.2000 pentru aprobare reglementare tehnică „Ghid privind metodologia de elaborare și conținutul-cadru al planului urbanistic zonal” – Indicativ GM-010-2000;
- Ordin M.L.P.A.T. NR. 21/N/10.04.2000 pentru aprobarea reglementării tehnice „GHID PRIVIND ELABORAREA ȘI APROBAREA REGULAMENTELOR LOCALE DE URBANISM” Indicativ GM-007-2000;
- Alte legi și reglementări specifice.

Elaborarea acestei documentații s-a făcut în baza certificatului de urbanism nr. 208 din 19.10.2021 și în baza adresei nr. 2593 din 12.01.2022 emise de Primăria Municipiului Caracal.

## CAPITOLUL 3. DOMENIUL DE APLICARE

---

- 3.1. Planul urbanistic zonal împreună cu Regulamentul local de urbanism aferent, cuprind norme obligatorii pentru autorizarea executării construcțiilor din intravilan (Intravilanul este format din suprafețele de teren destinate construcțiilor și amenajărilor din localitate și trupuri existente în cadrul teritoriului administrativ). P.U.Z. propus studiază o suprafață care este în intravilanul orașului Caracal în suprafață de **194.681,00 mp**.
- 3.2. Limita zonei studiate prin P.U.Z. este figurată în planșa U2 - Reglementări urbanistice – zonificare funcțională.

## PARTEA II - REGULI DE BAZĂ PRIVIND MODUL DE OCUPARE A TERENURILOR

### CAPITOLUL 4. REGULI CU PRIVIRE LA PĂSTRAREA INTEGRITĂȚII MEDIULUI ȘI PROTEJAREA PATRIMONIULUI NATURAL CONSTRUIT

---

- 4.1. Pe teritoriul studiat, aferent documentației „Elaborare PLAN URBANISTIC ZONAL (P.U.Z.) pentru imobilele din Strada Tîrgul Nou Nr. 2, 2C, 2D cu nr. cadastrale 58376, 58375, 58236 și REGULAMENT LOCAL DE URBANISM (R.L.U.) aferent – “REGENERARE URBANĂ PRIN PARCELARE ȘI REGLEMENTARE ZONE PENTRU LOCUINȚE COLECTIVE, SERVICII ȘI COMERȚ, COMPLEXE ȘI BAZE SPORTIVE” din Municipiul Caracal, județul Olt, este permisă autorizarea construirii, conform Legii nr. 50/1991, cu modificările și completările ulterioare.
- 4.2. Se interzice amplasarea de obiective și desfășurarea de activități cu efecte negative asupra mediului.
- 4.3. În perimetrul P.U.Z. nu se vor realiza obiective noi care intră sub incidența prevederilor H.G. nr. 804/2007 privind controlul asupra pericolelor de accident major în care sunt implicate substanțe periculoase.
- 4.4. Procesul de colectare și evacuare a deșeurilor menajere din zona reglementată, se va realiza având în vedere normele și legislația în vigoare.
- 4.5. Se propune reciclarea deșeurilor.



## PROIECTANT GENERAL



S.C. DESIGN & MANAGEMENT  
SERVICES S.R.L.  
J40/2396/2016 CUI 35675744  
Bucuresti, S6 Str. V. Mihăilescu, nr. 12  
email: designm.services@gmail.com

## PROIECTANT ASOCIAT



S.C. URBAN CONCEPT  
SOLUTIONS S.R.L.  
J40/2866/2021 CUI 43757055  
Bucuresti, S3, Aleea Eprubetei, nr. 21-23  
email: uconcept.solution@gmail.com

### CAPITOLUL 5. REGULI CU PRIVIRE LA SIGURANȚA CONSTRUCȚIILOR ȘI LA APĂRAREA INTERESULUI PUBLIC

---

- 5.1. Expunerea la riscuri naturale. Toate categoriile de construcții pot fi autorizate doar cu respectarea prevederilor Legii nr. 10/1995 republicată privind calitatea în construcții.
- 5.2. Aspectul exterior al construcțiilor. Se va respecta caracterul general al zonei și armonizarea cu aspectul clădirilor învecinate valoroase (materiale, registre, detalii, volumetrie). Se va urmări ridicarea aspectului arhitectural al clădirilor și aspectul urbanistic al zonelor de amplasare. Se vor folosi materiale pentru finisaje moderne și durabile.

### CAPITOLUL 6. REGULI DE AMPLASARE ȘI RETRAGERI MINIME OBLIGATORII

---

- 6.1. Pentru fiecare zonă funcțională se stabilesc reguli de amplasare a construcțiilor între ele sau față de alte limite naturale sau convenționale, și care se vor respecta, pentru crearea condițiilor obligatorii de confort, dar și de intervenție în cazuri de seisme sau incendii.
- 6.2. Autorizarea executării construcțiilor se face cu respectarea condițiilor și recomandărilor de orientare față de punctele cardinale conform anexei 3 la H.G.R. nr. 525/1996.
- 6.3. Pentru toate categoriile de construcții se recomandă orientarea, astfel încât să se asigure însorirea spațiilor pentru locuit, servicii și comerciale, publice, complexelor și bazelor sportive.
- 6.4. Aliniamentul reprezintă limita de demarcație între terenul aparținând domeniului public și cel privat.
- 6.5. Regim de aliniere – linia construcțiilor care urmărește fronturile construite ale clădirilor.
- 6.6. Față de aliniament construcțiile pot fi amplasate în următoarele situații: pe aliniament sau retrase de la aliniament.
- 6.7. Autorizarea executării construcțiilor este permisă, cu respectarea retragerilor față de aliniament impuse prin prezentul regulament; se vor corobora prevederile înscrise în planșa – “U2-Reglementări urbanistice – Zonificare funcțională”.
- 6.8. Se respectă cerințele Ord. M.S. nr. 119/2014, cu modificările și completările ulterioare, inclusiv privind amplasarea în vecinătatea funcțiunilor protejate și cu privire la asigurarea condițiilor de însorire;
- 6.9. Se respectă condițiile de amplasare față de drumurile publice sau de interes public – cu stabilirea distanțelor minime față de aliniamentul reglementat determinat de profilele stradale stabilite prin P.U.G. aprobat prin H.C.L. nr.3/2014.
- 6.10. Se respectă criteriile de stabilire a distanțelor față de limitele laterale/posterioare ale parcelelor, conform pct.2.3.3.2. din Regulamentul Local de Urbanism aferent P.U.G. aprobat prin H.C.L. nr.3/2014. Criteriile de stabilire a amplasării față de limitele laterale și posterioare sunt:
  - Regula calcanului
  - Regimul de construire
  - Condițiile de cod civil
  - Condițiile de însorire
  - Reglementările de protecție la incendiu
  - Circulația carosabilă și parcare în interiorul incintei
  - Necesitatea separațiilor funcționale.

### CAPITOLUL 7. REGULI CU PRIVIRE LA ASIGURAREA ACCESELOR OBLIGATORII: ACCESE AUTO ȘI PIETONALE

---

- 7.1. Autorizarea este permisă dacă se asigură access carosabil la drumuri/circulații publice, în mod direct sau prin servitute reglementată urbanistic prin PUG/PUZ, conform destinației construcției;
- 7.2. Accesul carosabil va corespunde cerințelor privind securitatea la incendiu și protecția civilă, potrivit

## PROIECTANT GENERAL



S.C. DESIGN & MANAGEMENT  
SERVICES S.R.L.  
J40/2396/2016 CUI 35675744  
București, S6, Str. V. Mihăilescu, nr. 12  
email: designm.services@gmail.com

## PROIECTANT ASOCIAT



S.C. URBAN CONCEPT  
SOLUTIONS S.R.L.  
J40/2866/2021 CUI 43757055  
Bucuresti 53, Aleea Eprubetei, nr. 21-23  
email: uconcept.solutions@gmail.com

- caracteristicilor construcțiilor și utilizărilor funcționale;
- 7.3. Autorizarea este permisă dacă se asigură accesele pietonale dintr-un drum public; Accesele pietonale vor permite circulația persoanelor cu handicap/dizabilități locomotorii. În cazul PUZ de parcelare / reparcelare sau în cazul utilizării terenului în comun de către mai multe clădiri, se va reglementa accesul din drumuri (private) de utilitate private deschise circulației publice (servituți de trecere sau drumuri în coproprietate).
  - 7.4. Accesele pietonale trebuie prevăzute pentru toate construcțiile și amenajările de orice fel. Zonarea funcțională a teritoriului trebuie să asigure corelarea diferitelor categorii de accese carosabile, accese pietonale și parcaje, corespunzător funcțiilor și caracterului urbanistic al zonei.
  - 7.5. Executarea străzilor și a lucrărilor de sistematizare se va face respectându-se prevederile tehnice de execuție din normative și standarde.
  - 7.6. Racordarea circulațiilor din incintă la drumurile publice va respecta gabaritul autovehiculelor de transport și distribuție necesare funcțiunii.
  - 7.7. Pentru drumurile ce se termină în fundături este necesară amenajarea acestora în așa fel încât să permită întoarcerea vehiculelor.
  - 7.8. Accesele carosabile și pietonale nu trebuie să fie obstrucționate prin mobilier urban și trebuie să fie păstrate libere. Ieșirile din incintă trebuie să fie bine marcate și semnalizate astfel încât să fie vizibile în orice condiții atmosferice. În dreptul ieșirilor din incintă, trotuarul va fi întrerupt și rotunjit la colțuri.
  - 7.9. Crearea de noi accese sau orice alte intervenții asupra drumului public se fac cu acordul și autorizația eliberate de administratorul drumului, cu respectarea prevederilor OG, nr. 43/1997 cu modificările și completările ulterioare, precum și a Regulamentului general de urbanism;
  - 7.10. Se va respecta interdicția de construire pe zona rezervată lucrărilor privind crearea/reabilitarea/modernizarea străzilor (cu excepția lucrărilor privind drumurile și infrastructura edilitară de interes public).

## CAPITOLUL 8. REGULI CU PRIVIRE LA ECHIPAREA TEHNICO-EDILITARĂ

---

- 8.1. Autorizarea executării construcțiilor va fi permisă numai în cazul existenței posibilității de racord la rețelele existente.
- 8.2. Se va face branșarea la rețele edilitare – apă, canalizare, energie electrică de către beneficiar.
- 8.3. Se poate face branșarea la rețeaua de gaze naturale din zonă.
- 8.4. Extinderile de rețele publice sau măririle de capacitate a rețelelor edilitare publice se realizează de către investitor sau beneficiar, parțial sau în întregime, după caz.
- 8.5. Lucrările de racordare și de branșare la rețeaua publică se suportă în întregime de către investitor sau beneficiar.
- 8.6. Rețelele de alimentare și racordurile la rețelele electrice, de apă, de canalizare, de gaze naturale, energie termică și cablu TV vor fi amplasate subteran.
- 8.7. Conform legislației în vigoare, rețelele edilitare publice aparțin domeniului public, național sau local, după caz.
- 8.8. Se recomandă consumul de energie din surse regenerabile.

## CAPITOLUL 9. REGULI CU PRIVIRE LA FORMA ȘI DIMENSIUNILE TERENURILOR PENTRU CONSTRUCȚII

---

- 9.1. Pentru a fi construibil un teren trebuie să fie accesibil printr-un drum public sau prin servitute de trecere, având caracteristicile necesare pentru a satisface exigențele de securitate, apărarea contra incendiilor și protecției civile.

## PROIECTANT GENERAL



S.C. DESIGN & MANAGEMENT  
SERVICES S.R.L.  
J40/2396/2016 CUI 35675744  
Bucuresti, 56 Str. V. Mihailescu, nr. 12  
email: designm.services@gmail.com

## PROIECTANT ASOCIAT



S.C. URBAN CONCEPT  
SOLUTIONS S.R.L.  
J40/2866/2021 CUI 43757055  
Bucuresti, 53, Aleea Eprubetei, nr. 21-23  
email: uconcept.solutions@gmail.com

9.2. Autorizarea executării construcțiilor se face cu respectarea prevederilor articolelor privind ocuparea terenului din R.G.U.

9.3. Parcelele se pot unifica sau dezmembra, caz în care prevederile prezentului regulament se aplică întregului lot sau loturilor rezultate în urma unor posibile unificări sau dezmembrări.

## CAPITOLUL 10. REGULI CU PRIVIRE LA AMPLASAREA DE SPAȚII VERZI ȘI ÎMPREJMUIRI

10.1. Suprafața spațiilor verzi și plantate se va stabili în corelare cu normele de igienă și protecția mediului. Se va ține seama de mărimea și funcțiunea dominantă a zonei, în care este amplasată construcția.

10.2. În condițiile prezentului regulament, este permisă autorizarea următoarelor categorii de împrejmuiri, numai în condițiile în care destinația construcțiilor o impune:

- împrejmuirile transparente, decorative sau din gard viu cu soclu opac de max. 70 cm înălțime;
- împrejmuirile la aliniament se vor realiza în totalitate în interiorul parcelei;
- împrejmuirile opace sunt admise pentru separarea unor servicii funcționale care necesită o protecție specială;
- înălțimea maximă a împrejmuirilor va fi de 2,50 m;
- porțile împrejmuirilor se vor deschide obligatoriu spre interiorul parcelei sau vor fi glisante în planul împrejmuirii.

## PARTEA III – ZONIFICAREA FUNCȚIONALĂ

### CAPITOLUL 11. UNITĂȚI ȘI SUBUNITĂȚI FUNCȚIONALE

Terenurile ce au generat documentația P.U.Z. au o suprafață de 5.548,00 mp, 25.894,00 mp, respectiv 17.503,00 mp, însumând o suprafață totală de **48.945,00 mp**. Terenul ce se propune a fi studiat și reglementat prin P.U.Z. are o suprafață de **194.681,00 mp** și este delimitat la nord de strada Tîrgul Nou, la sud de limita intravilanului Municipiului Caracal și strada Tîrgul Nou, la est strada Tîrgul Nou, la vest de strada Rahovei.

Terenul ce a generat P.U.Z. a fost încadrat în următoarele zone funcționale:

- **Lc-2 – subzonă locuințe colective medii cu P+3 – P+4 niveluri în ansambluri preponderent rezidențiale**
- **IS2-2 – subzona serviciilor comerciale**
- **V4-2 – complexe și baze sportive**
- **V5-2 – zone de agrement**
- **T1-2 – circulații rutiere**

Pentru zona studiată reglementată, s-au definit următoarele zone funcționale:

- **Li2-4 – locuințe individuale și colective mici, cu maxim P+2 niveluri, în ansambluri preponderent rezidențiale**
- **Li1 - locuințe individuale și colective mici, cu maxim P+2 niveluri, în ansambluri preponderent rezidențiale**
- **G3 – gospodării de apă**
- **T1 – circulații rutiere**

## PROIECTANT GENERAL



S.C. DESIGN & MANAGEMENT  
SERVICES S.R.L.  
J40/2396/2016 CUI 35675744  
Bucuresti, 56. Str. V. Mihăilescu, nr. 12  
email: designni.services@gmail.com

## PROIECTANT ASOCIAT



S.C. URBAN CONCEPT  
SOLUTIONS S.R.L.  
J40/2866/2021 CUI 43757055  
București, 53. Aleea Eprubetei, nr. 21-23  
email: uconcept.solutions@gmail.com

### PARTEA IV – PREVEDERI LA NIVELUL UNITĂȚILOR ȘI SUBUNITĂȚILOR FUNCȚIONALE

Se vor respecta prevederile prezentate în PARTEA II – REGULI DE BAZĂ PRIVIND MODUL DE OCUPARE A TERENURILOR, a prezentului regulament, la care se adaugă cele specificate în cele ce urmează.

#### GENERALITĂȚI: CARACTERUL ZONEI

Zona ce face obiectul documentației de urbanism – PLAN URBANISTIC ZONAL CONFORM CERTIFICATULUI DE URBANISM NR. 208 DIN 19.10.2021 - terenul aflat pe Strada Țîrgul Nou, nr. 2, 2C, 2D, nr. cad. 58375, 58376, 58236, localitatea Caracal, jud. Olt, în suprafață de 48.945,00 mp, iar conform ADRESEI CU NR. 2593 din 12.01.2022, zona studiată reglementată este delimitată la nord de strada Țîrgul Nou, la sud de limita intravilanului Municipiului Caracal și strada Țîrgul Nou, la est strada Țîrgul Nou, la vest de strada Rahovei și se află în intravilanul orașului Caracal.

Terenul ce a generat documentația P.U.Z. se află în proprietatea UAT Municipiul Caracal.

Amplasamentul este situat în partea de sud-est a localității Caracal. Vecinătățile sunt reprezentate de zone cu locuire individuală, zone mixte și servicii.

#### Lc-2 - SUBZONĂ LOCUINȚE COLECTIVE MEDII CU P+3 – P+4 NIVELURI ÎN ANSAMBLURI PREPONDERENT REZIDENȚIALE

Subzona locuințelor colective cu P+3-P+4 nivele, cu sau fără spații comerciale la parter, situate în general în ansambluri existente, precum și propuse în zone de dezvoltare, pe artere principale și în vecinătatea centrelor de cartier.

#### SECȚIUNEA I – UTILIZARE FUNCȚIONALĂ

##### Articolul 1. – Utilizări admise

- (1) Locuințe colective cu sau fără spații comerciale la parter
- (2) Reparații și extinderi la locuințele existente
- (3) Construcții aferente echipării tehnico-edilitare
- (4) Echipamente publice specifice zonei rezidențiale
- (5) Parcaje la sol sau multietajate
- (6) Spații verzi amenajate, plantate cu specii care contribuie la ameliorarea climatului
- (7) Locuri de joacă pentru copii
- (8) Spații pentru sport și recreere
- (9) Mobilier urban
- (10) Spații libere pietonale

##### Articolul 2. – Utilizări admise cu condiționări

- (1) Construcții cu destinații complementare, compatibile cu locuirea, din categoriile IS1, IS2a, IS3, IS4, IS5, IS6, în condițiile cuprinse la capitolele respective și în prezentul capitol; construcțiile respective pot avea spații de locuit la nivelurile superioare;
- (2) Locuințe colective cu parter și mezanin comercial ; funcțiunile permise la parter nu pot fi producătoare de zgomot sau alte noxe care să deranjeze locuirea de la etajele superioare;

## PROIECTANT GENERAL



S.C. DESIGN & MANAGEMENT  
SERVICES S.R.L.  
J40/2396/2016 CUI 35675744  
Bucuresti, 56 Str. V. Mihăilescu, nr. 12  
email: designm.services@gmail.com

## PROIECTANT ASOCIAT



S.C. URBAN CONCEPT  
SOLUTIONS S.R.L.  
J40/2866/2021 CUI 43757055  
București, 53, Aleea Eprubetei, nr. 21-23  
@email: uconcept.solutions@gmail.com

- (3) Supraetajarea/mansardarea este admisă dacă structura de rezistență permite încărcarea suplimentară și numai dacă este posibilă asigurarea parcajelor aferente, a spațiilor verzi și celor de joacă pentru copii în concordanță cu prevederile OMS 536/1997 și pentru locuitorii existenți și pentru cei suplimentari; pentru mai multe tronsoane alipite mansardarea este obligatoriu să fie integrală; mansardarea va fi însoțită obligatoriu de renovarea integrală a fațadelor și, dacă este cazul, de reabilitare termică;
- (4) Se permite schimbarea destinației apartamentelor, indiferent de amplasare, numai pentru categoriile de funcțiuni cuprinzând activități pentru servicii specializate și practică profesională private, cu grad redus de perturbare a locuirii și program de activitate de maxim 12 ore pe zi (între 8 și 20), de exemplu : cabinete medicale, birouri de avocatură, notariale, consultanță, asigurări, proiectare, reprezentante, agenții imobiliare etc.;
- (5) Se permite schimbarea destinației apartamentelor de la parterul locuințelor pentru categoriile descrise mai sus, precum și pentru cele cu caracter comercial, cum ar fi comerț cu produse alimentare și nealimentare, farmacii, librării, frizerii, spații de întreținere corporală, studiouri foto, case de schimb valutar etc.; Pentru destinații comerciale este obligatorie asigurarea accesului separat, dacă soluția de acces nu influențează negativ estetica fațadei, dacă nu este afectată circulația pietonală și spațiile verzi amenajate.
- (6) Lucrări ample de remodelare a fațadelor, acceselor sau spațiilor publice pot fi aprobate numai în condițiile promovării unor proiecte vizând transformarea funcțională a parterului unui întreg tronson de clădire, respectiv apartamentele deservite de cel puțin o scară comună;
- (7) Inserția clădirilor noi se va putea face numai dacă nu sunt afectate spațiile verzi și parcajele amenajate, aferente blocurilor existente iar noile construcții respectă reglementările zonei;
- (8) Se admit construcții provizorii pe durata determinată de maxim 5 ani, cu funcțiuni complementare locuirii, permise în zonă.

### Articolul 3. – Utilizări interzise

---

- (1) Activități generatoare de disconfort pentru locatari cum ar fi funcțiuni de producție, unele categorii de alimentație publică, depozite de marfă, ateliere de reparații etc.;
- (2) Se interzice schimbarea destinației spațiilor comune ale imobilelor având funcțiunea de circulație, holuri, accese, culoare, ganguri, curți interioare, casele scârilor etc.;
- (3) Curățătorii chimice;
- (4) Depozitare en-gros sau mic-gros;
- (5) Depozitari de materiale re folosibile;
- (6) Platforme de precolectare a deșeurilor urbane;
- (7) Depozitarea pentru vânzare a unor cantități mari de substanțe inflamabile sau toxice;
- (8) Activități productive care utilizează pentru depozitare și producție terenul vizibil din circulațiile publice;
- (9) Autobaze și stații de întreținere auto;
- (10) Stații de betoane;
- (11) Lucrări de terasament de natură să afecteze amenajările din spațiile publice și construcțiile învecinate;
- (12) Orice lucrări de terasament care pot să provoace scurgerea necontrolată a apelor meteorice sau care împiedică evacuarea și colectarea acestora;
- (13) Anexe gospodărești ;
- (14) Orice alte utilizări care nu sunt incluse la articolele 1 și 2.



## SECȚIUNEA II CONDIȚII DE AMPLASARE ȘI CONFIGURARE A CLĂDIRILOR

### Articolul 4. – Caracteristici ale parcelelor (suprafețe, forme, dimensiuni)

- (1) Pentru a fi construibil un teren trebuie să fie accesibil printr-un drum public având caracteristicile necesare pentru a satisface exigențele de securitate, apărarea contra incendiilor și protecției civile.
- (2) Autorizarea executării construcțiilor se face cu respectarea prevederilor articolelor privind ocuparea terenului din R.G.U.
- (3) Parcelele se pot unifica sau dezmembra, caz în care prevederile prezentului regulament se aplică întregului lot sau loturilor rezultate în urma unor posibile unificări sau dezmembrări.
- (4) Clădirile colective de locuit cu parter (parter și mezanin) comercial pot fi dispuse fiecare pe un lot propriu având acces direct dintr-o circulație publică sau pot fi grupate pe un teren utilizat în comun cu accesele asigurate din circulația publică prin intermediul unor circulații private deschise circulației publice;

### Articolul 5. – Amplasarea clădirilor față de aliniament

- (1) Se pot dispune la aliniamentul existent clădirile cu vitrine, care participă la spectacolul străzii și sunt luminate noaptea, sau clădirile care se cuplează la un calcan existent, în cazul în care aliniamentul existent nu este mai mic decât cel reglementat pentru strada respectivă, înălțimea totală a clădirii nu depășește distanța dintre aliniamente iar lățimea trotuarului este de minim 2,00 m, pentru străzi de categoria a III-a și inferioare sau minim 2,50 pentru străzi de categorie superioară.
- (2) În celelalte cazuri clădirile se vor retrage de la aliniamentul reglementat al parcelei cu o distanță de min. 3,00 m față de circulația carosabilă propusă, strada de categoria a III-a.
- (3) Este interzisă depășirea edificabilului cu balcoane, console sau bowindouri.
- (4) În fâșia non-aedificandi dintre aliniament și aliniere nu se permite nicio construcție cu excepția împrejmuirilor, aleilor de acces, platformelor pietonale și carosabile de incintă și parcaje.
- (5) Ieșirile din retragerea față de aliniament la construcțiile cu caracter definitiv (trepte de acces, vitrine, rampe de acces, copertine, burlane, jgheaburi, streășină s.a.) sunt acceptate, dar fără să depășească 1,50 m.
- (6) La intersecția dintre străzi aliniamentul va fi racordat printr-o linie perpendiculară pe bisectoarea unghiului dintre străzi având o lungime de 6.00 metri pe străzi de categoria a III-a.
- (7) În cazul situației la intersecția unor străzi având situații diferite ale clădirilor față de aliniament, noile clădiri vor asigura racordarea prin întoarcerea retragerii de la aliniament și pe strada având clădirile dispuse pe aliniament pe o distanță egală cu cea dintre aliniamentele fronturilor opuse, cu condiția să nu rămână calcane vizibile.

### Articolul 6. – Amplasarea clădirilor față de limitele laterale și posterioare ale parcelelor

- (1) Clădirile izolate vor avea fațade laterale și se vor retrage de la limitele parcelei la o distanță de minim 3,00 m;
- (2) Clădirile se pot cupla pe una dintre laturile laterale ale parcelei pe o adâncime de maxim 20.0 metri fiind retrase față de cealaltă limită laterală cu o distanță cel puțin egală cu jumătate din înălțimea la cornișă a clădirii, măsurată în punctul cel mai înalt față de teren;
- (3) În cazul în care parcela se învecinează numai pe una dintre limitele laterale cu o clădire având calcan pe limita de proprietate, iar pe cealaltă latura se învecinează cu o clădire retrasă de la limita laterală a parcelei și având pe fațada laterală ferestre, noua clădire se va alipi de calcanul existent, iar fața de limita opusa se va retrage obligatoriu la o distanță egală cu jumătate din înălțime, dar nu mai puțin de 3.00 metri; în cazul în care această limită separă zona rezidențială, de o funcțiune publică sau de o biserică, distanța se majorează la 5.00 metri;

## PROIECTANT GENERAL



S.C. DESIGN & MANAGEMENT  
SERVICES S.R.L.  
J40/2396/2016 CUI 35675744  
București, S6 Str. V. Mihăilescu, nr. 12  
email: designm.services@gmail.com

## PROIECTANT ASOCIAT



S.C. URBAN CONCEPT  
SOLUTIONS S.R.L.  
J40/2866/2021 CUI 43757055  
București, S3, Alina Eprubetei, nr. 21-23  
email: uconcept.solutions@gmail.com

- (4) Distanța între noua clădire și construcțiile existente în vecinătate, care sunt locuințe sau alte funcțiuni care necesită lumina naturală va fi mai mare sau egală cu înălțimea la cornișa a construcției celei mai înalte, dar nu mai puțin de 3,50 m; în cazul inserției de clădiri noi cu funcțiuni complementare din categoria IS1, IS2A, IS5 sau IS6 care nu provoacă dezagregamente locuințelor (nu produc aglomerare, zgomot, fum, mirosuri etc), și au maxim P+2 niveluri cu Hmax la cornișa 10,0 m, distanța dintre noua construcție și blocul de locuințe poate fi egală cu înălțimea la cornișa a clădirii celei mai joase dar nu mai puțin de 3,50 m; distanțele prevăzute la prezentul alineat pot fi reduce la jumătate din înălțime, dar nu mai puțin de 3,50 m în cazul în care se demonstrează, printr-un studiu de însorire, asigurarea a minim 2 ore de însorire, la solstițiul de iarnă, pentru camerele de locuit sau alte spații care necesită iluminat natural;
- (5) Clădirile care se înscriu în regim de construire continuu se alinesc pe o adâncime de maxim 18.0 metri de calcanele situate pe limitele laterale ale parcelelor, cu excepția parcelelor de colț unde se va întoarce fațada în condițiile de aliniere ale străzii laterale;
- (6) Retragerea față de limita posterioară a parcelei va fi cel puțin egală cu jumătate din înălțimea la cornișă a clădirii, măsurată în punctul cel mai înalt față de teren dar nu mai puțin de 5,00 m;
- (7) Clădirile se vor alipi de calcanele clădirilor învecinate dispuse pe limitele laterale ale parcelelor, situate până la o distanță de maxim 20.00 metri de la aliniament;

### **Articolul 7. – Amplasarea clădirilor unele față de altele pe aceeași parcelă**

---

- (1) Între fațadele înspre care sunt orientate camere de locuit distanța va fi egală cu înălțimea clădirii celei mai înalte măsurată în punctul cel mai înalt față de teren dar nu mai puțin de 6.0m; distanța se poate reduce la jumătate, în cazul în care nici una dintre construcții nu are pe fațadele respective camere de locuit sau destinate altor activități care necesită lumină naturală.

### **Articolul 8. – Circulații și accese**

---

- (1) Parcela va avea asigurat minim un acces carosabil dintr-o circulație publică în mod direct sau, în cazul utilizării terenului în comun de către mai multe clădiri, prin intermediul unei strazi private;

### **Articolul 9. – Staționarea autovehiculelor**

---

- (1) Staționarea autovehiculelor se admite numai în interiorul parcelei, sau în parcaje publice sau de uz public, deci în afara circulațiilor publice; pentru construcțiile noi este obligatorie asigurarea parcajelor aferente în propria parcelă.
- (2) Numărul minim obligatoriu de locuri de parcare : câte un loc de parcare la 1 apartament cu suprafața până la 100 mp pentru locuințe semicolective și colective; câte două locuri de parcare la 1 apartament cu suprafața de peste 100 mp pentru locuințe semicolective și colective;  
La numărul de locuri de parcare pentru locatari se adaugă un supliment de 10% pentru vizitatori.
- (3) Inserția garajelor este nerecomandată; în mod excepțional este posibilă amplasarea bateriilor de garaje pe baza unui PUZ care să reglementeze amplasarea acestora ținând seama de circulația rutieră și pietonală, de bilanțul spațiilor verzi, al locurilor de parcare și locurilor de joacă aferente apartamentelor din zonă;

**300m distanța până la locuri de parcare**

## PROIECTANT GENERAL



S.C. DESIGN & MANAGEMENT SERVICES S.R.L.  
J40/2396/2016 CUI 35675744  
Bucuresti, 56 Str. V. Mihăilescu, nr. 12  
email: designm.services@gmail.com

## PROIECTANT ASOCIAT



S.C. URBAN CONCEPT SOLUTIONS S.R.L.  
J40/2866/2021 CUI 43757055  
Bucuresti, 53, Al. Eprubetei, nr. 21-23  
email: uconcept.solutions@gmail.com

### Articolul 10. – Înălțimea maximă admisibilă a clădirilor

- (1) Înălțimea maximă admisibilă la cornișe este de 16,00 metri (P+4), la care se admite suplimentarea cu unul sau două niveluri după cum urmează:

Lățimea străzii între aliniamente (metri) / profile standard actuale	Înălțimea maximă admisă (metri)	Număr niveluri convenționale (3.00 metri)	Număr niveluri suplimentare admise : (A) Retrase în interiorul unui arc de cerc cu raza de 4,0 metri și tangenta de 45 grade la acesta (B) În planul fațadei la clădirile de colț pe o lungime de maxim 15 metri, apoi retrase (A)
Sub 9 metri	7	P+1	(A)-1 nivel; (B)-1 nivel
9,01 – 11,00 (Carosabil - 6-7m +trotuare 2 x1,5m=10 metri – categoria III)	10	P+2	(A)-1 nivel; (B)-1 nivel
11,01 – 13,00 (Carosabil - 7m +trotuare 2 x3m=13 metri – categoria III)	13	P+3	(A)-1 nivel; (B)-1 nivel
13,01 – 60,00	16	P+4	(A)-2 niveluri; (B)-1 nivel

- (2) Se admite un etaj suplimentar cu condiția retragerii acestuia în limitele unui arc de cerc cu raza de 4.0 metri continuat cu tangenta sa la 45 grade
- (3) Clădirile de colț pot avea încă un etaj suplimentar pe o lungime de 15,00 m de la intersecția aliniamentelor;
- (4) În cazul volumelor situate pe colț, la racordarea între străzi având regim diferit de înălțime, dacă diferența este de un singur nivel, se va prelungi regimul cel mai înalt spre strada secundară pe întreaga parcelă; dacă regimul diferă cu două sau mai multe niveluri se va realiza o descreștere în trepte, primul tronson prelungind înălțimea clădirii de pe strada principală pe o lungime minimă egală cu distanța dintre aliniamente;
- (5) Înălțimea la coamă va depăși cu maxim 5,0 m înălțimea maximă la streășină;

### Articolul 11. – Aspectul exterior al clădirilor

- (1) Clădirile noi se vor integra în caracterul general al zonei și se vor armoniza cu clădirile învecinate;
- (2) Clădirile noi se vor realiza astfel încât aspectul sau exterior să nu contravină funcțiunii acesteia, să nu intre în contradicție cu aspectul general al zonei și să nu deprecieze valorile general acceptate ale urbanismului și arhitecturii.

### Articolul 12. – Condiții de echipare edilitară

- (1) Toate clădirile vor fi racordate la rețelele tehnico-edilitare;
- (2) Se va asigura în mod special evacuarea rapidă și evacuarea apelor meteorice prin sistematizare verticală spre canalizarea pluvială;
- (3) Este obligatoriu să se asigure un sistem de colectare a deșeurilor fie în interiorul clădirii fie (pentru clădiri cu cel mult P+4) pe platforme organizate; se recomandă găsirea de soluții pentru colectarea selectivă a deșeurilor;
- (4) Este obligatorie amplasarea noilor rețele în subteran;

### Articolul 13. – Spații libere și spații plantate

- (1) Spațiile verzi și cele amenajate pentru jocul copiilor vor reprezenta minim 30% din suprafața parcelelor dar nu mai puțin de 2,2 mp/locuitor spațiu verde și 1,3 mp/locuitor spațiu de joacă pentru copii
- (2) Terenul liber rămas în afara circulațiilor, trotuarelor, parcajelor se va planta cu un arbore la fiecare 100 mp; plantarea se va face cu specii care contribuie la ameliorarea climatului;



## PROIECTANT GENERAL



S.C. DESIGN & MANAGEMENT  
SERVICES S.R.L.  
J40/2396/2016 CUI 35675744  
București, S6 Str. V. Mihăilescu, nr. 12  
email: designm.services@gmail.com

## PROIECTANT ASOCIAT



S.C. URBAN CONCEPT  
SOLUTIONS S.R.L.  
J40/2866/2021 CUI 43757055  
București, S3, Aleea Eprubetei, nr. 21-23  
email: uconcept.solutions@gmail.com

- (3) Se vor identifica, proteja și păstra în timpul executării construcțiilor arborii importanți existenți având peste 4,0m înălțime și diametru tulpinii peste 15,00cm; în cazul tăierii unui arbore se vor planta în schimb alți 10 arbori în perimetrul unor spații plantate publice din apropiere;

### Articolul 14. – Împrejmuiri

- (1) Se recomandă separarea spre stradă a terenurilor echipamentelor publice garduri vii sau cu garduri transparente ce vor avea înălțimea de maxim 1.50 m cu un soclu opac de cca. 0,30 m și o parte transparentă dublata de gard viu;
- (2) Spațiile comerciale și alte servicii retrase de la aliniament pot fi lipsite de gard, pot fi separate cu borduri sau cu garduri vii, iar zonele de retragere pot fi utilizate ca terase pentru restaurante, cafele etc.
- (3) Pentru locuințele colective se admit numai împrejmuiri joase, transparente, de maxim 1,2 m înălțime și/sau împrejmuiri de gard viu.

## SECȚIUNEA III POSIBILITĂȚI MAXIME DE OCUPARE ȘI UTILIZARE A TERENULUI

### Articolul 15. – Procent de ocupare a terenului (P.O.T.)

- (1) P.O.T. maxim = 35%

### Articolul 16. – Coeficient de utilizare a terenului (C.U.T.)

- (1) C.U.T. maxim pentru înălțimi P+3-4 = 1,6 mp ADC/mp teren

## IS2-2 – SUBZONA SERVICIILOR COMERCIALE

## SECȚIUNEA I - UTILIZARE FUNCȚIONALĂ

### Articolul 1. – Utilizări admise

- (1) Spații comerciale și de servicii cu medie și redusă deservire;
- (2) Supermagazine și galerii comerciale
- (3) Sedii ale unor companii și firme, servicii financiar-bancare;
- (4) Servicii sociale, colective și personale;
- (5) Hoteluri;
- (6) Restaurante, baruri, cofetării, cafele etc;
- (7) Spații închise destinate sportului
- (8) Activități manufacturiere compatibile cu zona centrală și zona de locuit
- (9) Parcaje;
- (10) Spații libere pietonale, pasaje pietonale acoperite;
- (11) Spații plantate;
- (12) Se admit completări cu funcțiuni complementare precum și clădiri multifuncționale care includ servicii;

## PROIECTANT GENERAL



S.C. DESIGN & MANAGEMENT  
SERVICES S.R.L.  
J40/2396/2016 CUI 35675744  
București, S6, Str. V. Mihăilescu, nr. 12  
email: designm.services@gmail.com

## PROIECTANT ASOCIAT



S.C. URBAN CONCEPT  
SOLUTIONS S.R.L.  
J40/2866/2021 CUI 43757055  
București, S3, Aleea Eprubetei, nr. 21-23  
email: uconcept.solutions@gmail.com

### Articolul 2. – Utilizări admise cu condiționări

- (1) Se admit conversii numai în funcțiunile permise în vecinatate sau complementare funcțiunilor din vecinatate;
- (2) Sunt admise lacasuri de cult noi numai dacă sunt amplasate la mai mult de 100 m de localuri de alimentare publica ce desfac bauturi alcoolice;
- (3) Amplasarea statiilor de alimentare cu carburanti se va face in afara zonei centrale, pe arterele de acces in municipiu si in vecinatatea arterelor principale de circulatie, cu respectarea distanțelor normate fata de alte functiuni;
- (4) Pentru orice utilizari se va ține seama de condițiile geotehnice și de zonare seismică; institutiile si echipamentele publice din zona centrala vor fi incluse in clasa I de importanta si expunere la cutremur potrivit P100-1/2006;

### Articolul 3 – Utilizări interzise

- (1) Activități productive poluante, cu risc tehnologic sau incomode prin traficul generat;
- (2) Disponerea de panouri de afișaj pe plinurile fațadelor, desfigurand arhitectura și deteriorând finisajul acestora;
- (3) Stații de întreținere auto cu capacitate de peste 5 mașini;
- (4) Curățătorii chimice;
- (5) Depozități de materiale re folosibile;
- (6) Platforme de pre colectare a deșeurilor urbane;
- (7) Depozitarea pentru vânzare a unor cantități mari de substanțe inflamabile sau toxice;
- (8) Activități care utilizeaza pentru depozitare și producție terenul vizibil din circulațiile publice sau din instituțiile publice;
- (9) Oricare alte utilizari decat cele prevazute la articolele 1 si 2;
- (10) Lucrări de terasament de natura să afecteze amenajarile din spațiile publice și construcțiile de pe parcelele adiacente;
- (11) Oricare lucrări de terasament care pot sa provoace scurgerea apelor pe parcelele vecine sau care împiedica evacuarea și colectarea apelor meteorice.

## SECȚIUNEA II – CONDIȚII DE AMPLASARE ȘI CONFIGURARE A CLĂDIRILOR

### Articolul 4. – Caracteristici ale parcelelor (suprafețe, forme, dimensiuni)

- (1) Pentru a fi construit un teren trebuie să fie accesibil printr-un drum public având caracteristicile necesare pentru a satisface exigențele de securitate, apărarea contra incendiilor și protecției civile.
- (2) În cazul construcțiilor dispuse izolat, terenul minim se recomandă a fi de 1000 mp, cu un front la stradă de minim 30.00 metri pentru funcțiuni cu raza de servire larga.
- (3) Autorizarea executării construcțiilor se face cu respectarea prevederilor articolelor privind ocuparea terenului din R.G.U.
- (4) Parcelele se pot unifica sau dezmembra, caz în care prevederile prezentului regulament se aplică întregului lot sau loturilor rezultate în urma unor posibile unificări sau dezmembrări.
- (5) Se recomandă crearea unui front continuu, pentru crearea unui aspect unitar din punct de vedere urbanistic și arhitectural.

### Articolul 5. – Amplasarea clădirilor față de aliniament

- (1) Clădirile care atrag fluxuri semnificative de vehicule și / sau pietoni vor fi retrase de la aliniament cu minim 3,00 m, altfel se va respecta alinierea conform planșei de Reglementări urbanistice.

## PROIECTANT GENERAL



S.C. DESIGN & MANAGEMENT  
SERVICES S.R.L.  
J40/2396/2016 CUI 35675744  
București, 56. Str. V. Mihăilescu, nr. 12  
email: designm.services@gmail.com

## PROIECTANT ASOCIAT



S.C. URBAN CONCEPT  
SOLUTIONS S.R.L.  
J40/2866/2021 CUI 43757055  
București, 53. Aleea Eprubetei, nr. 21-23  
email: uconcept.solutions@gmail.com

- (2) La intersecția dintre strazi aliniamentul va fi racordat printr-o linie perpendiculară pe bisectoarea unghiului dintre străzi având o lungime de minim 12.00 metri pe străzi de categoria I și a II-a și de 6.00 metri pe străzi de categoria a III-a.
- (3) În cazul străzilor cu fronturi continue dispuse pe aliniament, noile clădiri, care nu sunt servicii sau echipamente publice, se amplasează pe aliniament; se pot accepta retrageri de minim 3,00 metri numai cu condiția ca clădirile adiacente să fie retrase față de limitele laterale ale parcelelor și să prezinte fațade laterale; în cazul în care clădirile de pe parcelele adiacente prezintă calcane este obligatorie alipirea la acestea;

### Articolul 6. – Amplasarea clădirilor față de limitele laterale și posterioare ale parcelelor

- (1) Clădirile se vor amplasa, de regulă, în regim izolat, retragerile față de limitele laterale vor fi de minim jumătate din înălțimea la cornișe, dar nu mai puțin de 3.00 metri; retragerile se vor putea reduce până la ¼ din înălțime în baza unui PUD care va include desfasurări de fronturi și, în cazul în care sunt implicate funcțiuni protejate, și studiu de însorire.
- (2) Retrageria față de limita posterioară va fi de minim jumătate din înălțimea la cornișe, dar nu mai puțin de 5.00 metri;
- (3) Clădirile se vor alipi de calcanele clădirilor învecinate dispuse pe limitele laterale ale parcelelor până la o distanță de maxim 20.00 metri de la aliniament cu excepțiile menționate la prezentul articol;
- (4) În cazul în care parcela se învecinează numai pe una dintre limitele laterale cu o clădire având calcan pe limita de proprietate, iar pe cealaltă latură se învecinează cu o clădire retrasă de la limita laterală a parcelei și având pe fațada laterală ferestre, noua clădire se va alipi de calcanul existent, iar fața de limita opusă se va retrage obligatoriu la o distanță egală cu jumătate din înălțime, dar nu mai puțin de 3.50 metri;
- (5) Cuplarea la calcan se realizează între clădiri de aceeași categorie (se cuplează clădiri principale între ele și anexe între ele); nu este obligatorie cuplarea în cazul incompatibilităților funcționale;
- (6) Se recomandă ca, pentru respectarea intimității locuințelor, parapetul ferestrelor de pe fațadele laterale ale clădirilor cu alte funcțiuni decât locuințe, care sunt orientate spre locuințele de pe parcelele adiacente, situate la mai puțin de 10.00 metri, să aibă parapetul ferestrelor la minim 1.90 metri de la pardoseala încăperilor;

### Articolul 7. – Amplasarea clădirilor unele față de altele pe aceeași parcelă

- (1) În cazul în care una dintre construcții are o funcțiune care necesită iluminare naturală distanța minimă între clădiri este înălțimea la cornișă a celei mai înalte dar nu mai puțin de 6.00 metri; distanța poate fi redusă prin studiu de însorire până la înălțimea construcției celei mai joase dar nu mai puțin de 4,0 m;
- (2) În cazul în care nici una dintre clădiri nu are o funcțiune cu prescripții specifice de însorire distanța între clădiri poate fi redusă la jumătate din înălțimea celei mai înalte dar nu mai puțin de 4.00 metri;

### Articolul 8. – Circulații și accese

- (1) Parcela este construibilă numai dacă are asigurat cel puțin un acces carosabil de minim 4.00 metri lațime, în mod direct, dintr-o circulație publică; pentru utilizări care nu implică accesul publicului este posibil ca accesul carosabil să se facă printr-un drept de trecere legal obținut prin una din proprietățile învecinate;
- (2) Numarul acceselor se stabilește pe baza normelor specifice;
- (3) În toate cazurile accesul de aprovizionare și accesul de serviciu vor fi separate de accesul publicului.
- (4) În cazul fronturilor continue la strada, se va asigura un acces carosabil în curtea posterioară printr-un pasaj dimensionat astfel încât să permită accesul autovehiculelor de stingere a incendiilor;
- (5) Se pot realiza pasaje și curți comune, private sau accesibile publicului permanent sau numai în timpul programului de funcționare precum și pentru accese de serviciu;

## PROIECTANT GENERAL



S.C. DESIGN & MANAGEMENT  
SERVICES S.R.L.  
J40/2396/2016 CUI 35675744  
Bucuresti, S6 Str. V. Mihăilescu, nr. 12  
email: designm.services@gmail.com

## PROIECTANT ASOCIAT



S.C. URBAN CONCEPT  
SOLUTIONS S.R.L.  
J40/2866/2021 CUI 43757055  
București, S3, Aleea Eprubetei, nr. 21 23  
email: uconcept.solutions@gmail.com

(6) În toate cazurile este obligatorie asigurarea accesului în spațiile publice a persoanelor cu dizabilități.

### Articolul 9. – Staționarea autovehiculelor

- (1) Staționarea autovehiculelor necesare funcționării diferitelor activități se admite numai în interiorul parcelei, deci în afara circulațiilor publice;
- (2) Staționarea autovehiculelor pentru utilizările admise și admise cu condiționări prin prezentul UTR, se va realiza după cum urmează :
  - a. Pentru construcții administrative, birouri:
    - a.1. câte un loc de parcare la 50 mp suprafața construită desfășurată
    - a.2. locuri de parcare suplimentare celor rezultate conform lit. a.1. astfel: un spor de 30% pentru vizitatori; atunci când construcțiile cuprind săli de conferințe și alte spații destinate reuniunilor se propune câte 1 loc de parcare la 10 locuri în sală și 1 loc de parcare pentru autocare.
  - b. Pentru construcții financiar-bancare: pentru toate categoriile de construcții financiar-bancare vor fi prevăzute câte un loc de parcare la 50 mp suprafața construită desfășurată și un spor de 50% pentru client; în funcție de destinația clădirii și de amplasament, parcajele pentru salariați pot fi organizate împreună cu cele ale clienților, adiacent drumului public. Se interzice staționarea pe drumul public (spațiul carosabil și pietonal).
  - c. Pentru construcții comerciale vor fi prevăzute locuri de parcare pentru client astfel:
    - c.1. Un loc de parcare la 75 mp suprafața desfășurată a construcției pentru unitati de pana la 400 mp suprafața construită desfășurată;
    - c.2. Un loc de parcare la 50 mp suprafața desfășurată a construcției pentru unitati comerciale între 400 și 2000 mp suprafața construită desfășurată.
    - c.3. Un loc de parcare la 40 mp suprafața desfășurată a construcției pentru unitati comerciale de peste 2000 mp suprafața construită desfășurată
    - c.4. Pentru unități de alimentație publică va fi prevăzut câte un loc de parcare la 25 mp suprafața construită desfășurată (sau un loc de parcare la 4 locuri la mese).
    - c.5. La acestea se vor adauga spațiile de parcare sau garare a vehiculelor proprii, care pot fi amplasate independent de parcajele clienților.
- (3) În cazul în care nu se pot asigura în limitele parcelei locurile de parcare normate pentru vizitatori, se va demonstra (prin prezentarea formelor legale) realizarea unui parcaj în cooperare ori concesionarea locurilor necesare într-un parcaj colectiv, aceste parcaje vor fi situate în cadrul centrului de cartier sau în zona adiacentă la o distanța de maxim 250 metri;
- (4) Se recomandă ca gruparea prin cooperare a parcajelor la sol sa se facă în suprafețe dimensionate și dispuse astfel încât sa permita ulterior, odată cu creșterea gradului de motorizare, construirea unor parcaje supraetajate.

### Articolul 10. – Înălțimea maximă admisibilă a clădirilor

- (1) Înălțimea maximă admisibilă în planul fațadei nu va depăși distanța dintre aliniamente; pot fi adăugate suplimentar unul sau doua niveluri în funcție de volumetria caracteristica străzii, cu condiția retragerii acestora în limitele unui arc de cerc cu raza de 4.0 metri continuat cu tangenta sa la 45 grade

Lățimea străzii între aliniamente (metri) / profile standard actuale	Înălțimea maximă admisă (metri)	Număr niveluri convenționale (3.00 metri)	Număr niveluri suplimentare admise : (C) Retrase în interiorul unui arc de cerc cu raza de 4,0 metri și tangenta de 45 grade la acesta (D) În planul fațadei la clădirile de colț pe o lungime de maxim 15 metri, apoi retrase (A)
Sub 9 metri	7	P+1	(A)-1 nivel; (B)-1 nivel
9,01 – 11,00 (Carosabil - 6-7m +trotuare 2 x1,5m=10 metri – categoria III)	10	P+2	(A)-1 nivel; (B)-1 nivel

## PROIECTANT GENERAL



S.C. DESIGN & MANAGEMENT  
SERVICES S.R.L.  
J40/2396/2016 CUI 35675744  
Bucuresti, S6, Str. V. Mihăilescu, nr. 12  
email: designm.services@gmail.com

## PROIECTANT ASOCIAT



S.C. URBAN CONCEPT  
SOLUTIONS S.R.L.  
J40/2866/2021 CUI 43757055  
Bucuresti, S3, Aleea Eprubatei, nr. 21-23  
email: uconcept.solutions@gmail.com

11,01 – 13,00 (Carosabil - 7m +trotuare 2 x3m=13 metri – categoria III)	13	P+3	(A)-1 nivel; (B)-1 nivel
13,01 – 60,00	16	P+4 La înălțimi de nivel mai mari de 6 m se admit suplombe	(A)-2 niveluri; (B)-1 nivel

### Cu condiția respectării regimului maxim de înălțime al zonei de inserție.

- (2) În intersecții se admit unul sau două niveluri suplimentare în planul fațadelor pe o lungime de 15 metri de la intersecția aliniamentelor, după care pot urma încă alte două niveluri retrase în interiorul unui arc de cerc cu raza de 4,0 metri și a tangentei la acesta la 45 grade (conform tabelului anterior);
- (3) În cazul racordării între strazi cu lățimi diferite, cu clădiri având regim diferit de înălțime, se va prelungi regimul cel mai înalt spre strada secundară pe o lungime de 50,0 metri dacă strada are mai mult de 2 fire de circulație și pe o lungime de 25,0 metri dacă strada are 2 fire de circulație; dacă diferența este mai mare de două niveluri, racordarea se va face în trepte.
- (4) Dacă înălțimea clădirii depășește distanța dintre aliniamente, clădirea se poate retrage de la aliniament cu o distanță minimă egală cu plusul de înălțime al clădirii față de distanța între aliniamentele strazii, dar nu cu mai puțin de 6,0 metri și cu condiția să nu rămână vizibile calcanele clădirilor învecinate; fac excepție de la aceasta regulă numai întoarcerile și racordările de înălțime ale clădirilor pe strazile laterale conform aliniatului anterior;
- (5) Înălțimea maximă admisă la coama depășește cu maxim 5,0 m înălțimea maximă admisă la cornișă/streașină.

### Articolul 11. – Aspectul exterior al clădirilor

- (1) Aspectul clădirilor va fi ținut seama de particularitățile sitului, de caracterul general al zonei și de arhitectura clădirilor din vecinătate cu care se află în relații de co-vizibilitate;
- (2) Aspectul clădirilor va exprima caracterul și reprezentativitatea funcțiunii și va răspunde exigențelor actuale ale arhitecturii europene de "coerență" și "eleganță";
- (3) Este interzisă utilizarea culorilor stridente. Finisajele exterioare vor avea culori pastelate și culori naturale
- (4) Se recomandă fațade cu volumetrie, finisaje moderne, rezistente, cu suprafețe vitrate ample, care să permită expunerea în vitrine.
- (5) Se interzice utilizarea tablei de aluminiu stralucitoare pentru invelitori. Este nerecomandată utilizarea tablei zincate.
- (6) Pentru firme, afișaj și mobilier urban se va asigura coerența pe baza unor studii și avize suplimentare.

### Articolul 12. – Condiții de echipare edilitară

- (1) Toate clădirile vor fi racordate la rețelele tehnico-edilitare publice (apa-canal, electrice, gaze naturale);
- (2) Se va asigura în mod special captarea și evacuarea rapidă a apelor meteorice prin sistematizare verticală la rețeaua publică de canalizare sau, până la mărirea capacității rețelelor publice, la un bazin de retenție situat în incinta proprietății;
- (3) Toate noile bransamente pentru electricitate și telefonie vor fi realizate îngropat;
- (4) Se interzice dispunerea antenelor TV-satelit în locuri vizibile din circulațiile publice, se recomandă mascarea acestora.
- (5) Se recomandă evitarea dispunerii supraterane a rețelelor edilitare (electrice, CATV, internet, telefonie, gaze, agent termic etc) și stabilirea unui program de trecere a rețelelor existente în subteran;
- (6) Pentru instituțiile și echipamentele publice se vor asigura suplimentar și surse de energie și de apă independente de rețelele publice precum și un sistem integrat de comunicații prin cabluri îngropate;

## PROIECTANT GENERAL



S.C. DESIGN & MANAGEMENT  
SERVICES S.R.L.  
J40/2396/2016 CUI 35675744  
Bucuresti, 56 Str. V. Mihăilescu, nr. 12  
email: design.services@gmail.com

## PROIECTANT ASOCIAT



S.C. URBAN CONCEPT  
SOLUTIONS S.R.L.  
J40/2866/2021 CUI 43757055  
Bucuresti, 53, Aleea Eprubetei, nr. 21-23  
email: uconcept.solutions@gmail.com

### Articolul 13. – Spații libere și spații plantate

---

- (1) Se vor identifica, proteja și pastra în timpul executării construcțiilor arborii importanți existenți având peste 4,0 m înălțime și diametrul tulpinii peste 15,00 cm; în cazul tăierii unui arbore se vor planta în schimb alți 10 arbori în perimetrul spațiilor plantate publice din apropiere
- (2) Se va asigura necesarul de spații verzi de **minim 20%** din suprafața incintei.
- (3) Spațiile libere vizibile din circulațiile publice vor fi tratate ca grădini de fațadă; minim 40% din grădina de fațadă se va planta cu arbori;
- (4) Spațiile neconstruite și neocupate de accese, trotuare de gardă vor fi înierbate și plantate cu un arbore la fiecare **100 mp.**;
- (5) Se recomandă ca pentru îmbunătățirea microclimatului și pentru protecția construcțiilor să se evite impermeabilizarea terenului peste minimum necesar pentru accese și parcaje.
- (6) Se recomandă ca minim 75% din terasele neutilizate și 10% din terasele utilizate ale construcțiilor să fie amenajate ca spații verzi pentru ameliorarea microclimatului și a imaginii oferite către clădirile învecinate.
- (7) Toate parcajele vor fi obligatoriu plantate cu cel puțin un arbore la 10 locuri de parcare și vor fi înconjurate de un gard viu de 1,20m înălțime.;

### Articolul 14. – Împrejmuiri

---

- (1) Se recomandă separarea spre stradă a terenurilor echipamentelor publice cu garduri vii sau cu garduri transparente ce vor avea înălțimea de maxim **1.50 m** cu un soclu opac de cca. **0,30 m** și o parte transparentă dublată de gard viu; iar pentru alte funcțiuni cu garduri transparente de maxim **1.50 m** incluzând un soclu opac de **0.30 m** și o parte transparentă dublată de gard viu.
- (2) Pentru limitele laterale și posterioare se recomandă garduri opace de maxim **2,0 m**
- (3) Spațiile comerciale și alte servicii retrase de la aliniament pot fi lipsite de gard, pot fi separate cu borduri sau cu garduri vii și iar zonele de retragere pot fi utilizate ca terase pentru restaurante, cafenele etc.
- (4) Se interzice utilizarea elementelor prefabricate din beton, adică gardurile prefabricate din beton, în componența împrejmuirilor orientate spre spațiul public.
- (5) Gardurile spre stradă vor respecta înălțimea medie a împrejmuirilor adiacente (cu funcțiune similară) fără a depăși înălțimea maximă de 2,00 m.

## SECȚIUNEA III – POSIBILITĂȚI MAXIME DE OCUPARE ȘI UTILIZARE A TERENULUI

### Articolul 15. – Procent maxim de ocupare a terenului (P.O.T.)

---

- (1) POT maxim = 60%

### Articolul 16. – Coeficientul maxim de utilizare a terenului (C.U.T.)

---

- (1) CUT maxim = 2,0 mp ADC/mp teren
- (2) Regimul de înălțime și CUT se corelează cu specificul vecinătății.

## PROIECTANT GENERAL



S.C. DESIGN & MANAGEMENT  
SERVICES S.R.L.  
J40/2396/2016 CUI 35675744  
București, S6 Str. V. Mihailescu, nr. 12  
e-mail: designm.services@gmail.com

## PROIECTANT ASOCIAT



S.C. URBAN CONCEPT  
SOLUTIONS S.R.L.  
J40/2866/2021 CUI 43757055  
București, S3, Aleea Eprubetei, nr. 21-23  
e-mail: uconcept.solutions@gmail.com

## V4-2 – COMPLEXE ȘI BAZE SPORTIVE

### SECȚIUNEA I - UTILIZARE FUNCȚIONALĂ

#### Articolul 1. – Utilizări admise

- (1) sunt admise construcțiile și instalațiile specifice conform proiectelor legal avizate;
- (2) săli de sport polivalente sau specializate, bazine de înot acoperite;
- (3) săli de antrenament, săli de întreținere și recuperare fizică;
- (4) cabinete de medicină sportivă și fizioterapie
- (5) stadioane;
- (6) terenuri de sport, bazine de înot în aer liber, patinoare în aer liber;
- (7) vestiare, anexe administrative;
- (8) spații verzi amenajate;
- (9) alei, amenajări odihnă, agrement, mobilier urban;
- (10) stranduri;
- (11) popicărie, bowling, biliard;
- (12) cluburi – în general;
- (13) terenuri de sport, bazine de înot în aer liber;
- (14) parcaje la sol și multietajate aferente practicanților sportului și spectatorilor;

#### Articolul 2. – Utilizări admise cu condiționări

- (1) se admit spații comerciale și servicii conexe (desfacerea de simboluri și echipamente sportive, de alimente și băuturi nealcoolice, închiriere de echipament sportiv etc.);
- (2) se admit spații pentru alimentație publică;

#### Articolul 3. – Utilizări interzise

- (1) se interzice localizarea tonetelor și tarabelor prin decuparea abuzivă a spațiilor plantate adiacente trotuarelor, atât în interior, cât și pe conturul exterior al spațiilor verzi;
- (2) este interzisă amplasarea de obiective și desfășurarea de activități cu efecte dăunătoare asupra vegetației și amenajărilor adiacente;
- (3) se interzice tăierea arborilor fără autorizația autorității locale abilitate;

### SECȚIUNEA II – CONDIȚII DE AMPLASARE ȘI CONFIGURARE A CLĂDIRILOR

#### Articolul 4. – Caracteristici ale parcelelor (suprafețe, forme, dimensiuni)

- (1) conform studiilor de specialitate avizate conform legii, solicitate dacă este cazul;

#### Articolul 5. – Amplasarea clădirilor față de aliniament

- (1) Clădirile vor fi retrase de la aliniament cu minim **3,00 m**, conform planșei de Reglementări urbanistice.

#### Articolul 6. – Amplasarea clădirilor față de limitele laterale și posterioare ale parcelelor

- (1) Clădirile vor fi retrase față de limitele laterale cu minim **3,00 m** conform planșei de Reglementări urbanistice.

## PROIECTANT GENERAL



S.C. DESIGN & MANAGEMENT  
SERVICES S.R.L.  
J40/2396/2016 CUI 35675744  
Bucuresti, 56 Str. V. Mihailescu, nr. 12  
email: designm.services@gmail.com

## PROIECTANT ASOCIAT



S.C. URBAN CONCEPT  
SOLUTIONS S.R.L.  
J40/2866/2021 CUI 43757055  
Bucuresti, 53, Aleea Eprubetei, nr. 21-23  
email: uconcept.solutions@gmail.com

- (2) Clădirile vor fi retrase față de limitele posteriore cu minim 5,00 m conform planșei de Reglementări urbanistice.

### Articolul 7. – Amplasarea clădirilor unele față de altele pe aceeași parcelă

---

- (1) conform studiilor de specialitate avizate conform legii, solicitate dacă este cazul;

### Articolul 8. – Circulații și accese

---

- (1) Se va asigura accesul în incinte numai direct dintr-o circulație publică;
- (2) Se va asigura accesul din circulațiile publice ale aleilor ocazional carosabile (pentru întreținere, aprovizionare, drum de halaj) care vor fi tratate ca alei principale;
- (3) Este obligatorie asigurarea accesului în spațiile publice a persoanelor cu handicap sau cu dificultăți de deplasare;

### Articolul 9. – Staționarea autovehiculelor

---

- (1) Staționarea pentru admiterea în incintă se va asigura în afara spațiului circulației;
- (2) Parcajele se vor dispune în afara circulațiilor publice;
- (3) Pentru toate categoriile de construcții și amenajări sportive vor fi prevăzute locuri de parcare pentru personal, pentru public și pentru sportivi, în funcție de capacitatea construcției, după cum urmează:
  - 3.a. pentru sali de sport, sali de antrenament, popicării un loc de parcare la 5 locuri sau un loc la 25 mp suprafața construită desfasurată;
  - 3.b. pentru complexe sportive, stadioane, patinoare, poligoane un loc de parcare la 20 de locuri.
- (4) La cele rezultate la punctul 3, pentru complexe sportive, stadioane, sali de sport (competiții) se va adăuga, în funcție de capacitatea construcției, un număr de 2-4 locuri de parcare pentru autocare.

### Articolul 10. – Înălțimea maximă admisibilă a clădirilor

---

- (1) Cu excepția sălilor de sport, stadioanelor și instalațiilor specializate, înălțimea maximă a clădirilor nu va depăși  $H_{max.cornisa} = 15,0$  m; Înălțimea maximă la coama: 20,0 m

### Articolul 11. – Aspectul exterior al clădirilor

---

- (1) Se recomandă adecvarea arhitecturii clădirilor la caracterul diferitelor categorii de spații plantate.

### Articolul 12. – Condiții de echipare edilitară

---

- (1) Toate clădirile vor fi racordate la rețelele tehnico-edilitare publice (apa-canal, electrice, gaze naturale);
- (2) Se va asigura în mod special captarea și evacuarea rapidă a apelor meteorice prin sistematizare verticală la rețeaua publică de canalizare sau, până la mărirea capacității rețelelor publice, la un bazin de retenție situat în incinta proprietății;
- (3) Toate noile bransamente pentru electricitate și telefonie vor fi realizate îngropat;

### Articolul 13. – Spații libere și spații plantate

---

- (1) Se va asigura necesarul de spații verzi de minim 30% din suprafața incintei.
- (2) Se vor asigura plantații înalte pe aleile principale și la limita exterioară a incintei.
- (3) Plantațiile înalte se vor dispune conform normelor specifice pentru fiecare categorie de spații plantate;



## PROIECTANT GENERAL



S.C. DESIGN & MANAGEMENT  
SERVICES S.R.L.  
J40/2396/2016 CUI 35675744  
Bucuresti, S6 Str. V. Mihăilescu, nr. 12  
email: designm.services@gmail.com

## PROIECTANT ASOCIAT



S.C. URBAN CONCEPT  
SOLUTIONS S.R.L.  
J40/2866/2021 CUI 43757055  
București, S3, Aleea Eprubetei, nr. 21-23  
email: uconcept.solutions@gmail.com

- (4) Toate parcajele vor fi obligatoriu plantate cu cel puțin un arbore la 4 locuri de parcare și vor fi înconjurate de un gard viu de 1,20 m înălțime;
- (5) Se recomandă, din considerente ecologice și de economisire a cheltuielilor de întreținere de la buget, utilizarea speciilor locale adaptate condițiilor climatice și favorabile faunei antropofile specifice, cu excepția segmentelor decorative cu caracter special;

### Articolul 14. – Împrejmuiri

- (1) Porțile de intrare vor fi retrase de la aliniament pentru a permite staționarea vehiculelor înainte de admiterea lor în incinta pentru a nu incomoda circulația pe drumurile publice;
- (2) Împrejmuirile orientate spre spațiul public vor avea înălțimea maximă de 2,00 m din care un soclu opac cu înălțimea minimă de 30 cm și maximă de 60 cm și o parte transparentă, realizată din grilaj metalic, lemn sau un sistem similar care permite vizibilitatea în ambele direcții și pătrunderea vegetației. Împrejmuirile vor putea fi dublate de garduri vii.
- (3) Catre limitele laterale și posterioare se vor amplasa de regula împrejmuiri opace cu înălțimea maximă de 2,20.
- (4) Porțile împrejmuirilor situate în aliniament se vor deschide spre interiorul parcelei.

## SECȚIUNEA III – POSIBILITĂȚI MAXIME DE OCUPARE ȘI UTILIZARE A TERENULUI

### Articolul 15. – Procentul maxim de ocupare a terenului (P.O.T.)

- (1) P.O.T. max. propus = 50%;

### Articolul 16. – Coeficientul maxim de utilizare a terenului (C.U.T.)

- (1) C.U.T. max. propus = 0,6 ADC/mc;

## V5-2 – ZONE DE AGREMENT

## SECȚIUNEA I - UTILIZARE FUNCȚIONALĂ

### Articolul 1. – Utilizări admise

- (1) sunt admise construcțiile și instalațiile specifice conform proiectelor legal avizate;
- (2) Sunt permise cu autorizare directă amenajările minimale: locuri de picnic, dog-park, drumuri de halaj în jurul lacului, locuri de popas
- (3) spații verzi amenajate;
- (4) amenajări și consolidări de maluri
- (5) alei, amenajări odihnă, agrement, mobilier urban;
- (6) parcaje la sol amenajate minimal
- (7) amenajări pentru picnic
- (8) piețe volante

### Articolul 2. – Utilizări admise cu condiționări

- (1) pavilioane multifuncționale
- (2) spații de expunere
- (3) biblioteci în aer liber

## PROIECTANT GENERAL



S.C. DESIGN & MANAGEMENT  
SERVICES S.R.L.  
J40/2396/2016 CUI 35675744  
Bucuresti, S6 Str. V. Mihăilescu, nr. 12  
email: designm.services@gmail.com

## PROIECTANT ASOCIAT



S.C. URBAN CONCEPT  
SOLUTIONS S.R.L.  
J40/2866/2021 CUI 43757055  
Bucuresti, S3, Aleea Eprubetei, nr. 21 23  
email: uconcept.solutions@gmail.com

- (4) alte spatii culturale in aer liber (amfiteatre, gradini de vara etc)
- (5) terenuri de sport, bazine de înot în aer liber, patinoare în aer liber;
- (6) vestiare, anexe administrative;
- (7) ștranduri;
- (8) popicărie, bowling, biliard;
- (9) parcuri de distracție;
- (10) cluburi – în general;
- (11) se admit spații comerciale și servicii conexe (desfacerea de simboluri și echipamente sportive, de alimente și băuturi nealcoolice, închiriere de echipament sportiv etc.);
- (12) spații pentru alimentație publică;

### Articolul 3. – Utilizări interzise

---

- (1) este interzisă amplasarea de obiective și desfășurarea de activități cu efecte dăunătoare asupra vegetației și amenajărilor adiacente;
- (2) se interzice tăierea arborilor fără autorizația autorității locale abilitate;

## SECȚIUNEA II – CONDIȚII DE AMPLASARE ȘI CONFIGURARE A CLĂDIRILOR

### Articolul 4. – Caracteristici ale parcelelor (suprafețe, forme, dimensiuni)

---

- (1) conform studiilor de specialitate avizate conform legii, solicitate dacă este cazul;

### Articolul 5. – Amplasarea clădirilor față de aliniament

---

- (1) Clădirile vor fi retrase de la aliniament cu minim 3,00 m, conform planșei de Reglementări urbanistice.

### Articolul 6. – Amplasarea clădirilor față de limitele laterale și posterioare ale parcelelor

---

- (1) Clădirile vor fi retrase față de limitele laterale cu minim 3,00 m conform planșei de Reglementări urbanistice.
- (2) Clădirile vor fi retrase față de limitele posterioare cu minim 5,00 m conform planșei de Reglementări urbanistice.

### Articolul 7. – Amplasarea clădirilor unele față de altele pe aceeași parcelă

---

- (1) conform studiilor de specialitate avizate conform legii, solicitate dacă este cazul;

### Articolul 8. – Circulații și accese

---

- (1) Se va asigura accesul în incinte numai direct dintr-o circulație publică;
- (2) Se va asigura accesul din circulațiile publice ale aleilor ocazional carosabile (pentru întreținere, aprovizionare, drum de halaj) care vor fi tratate ca alei principale;
- (3) Este obligatorie asigurarea accesului în spațiile publice a persoanelor cu handicap sau cu dificultăți de deplasare;

### Articolul 9. – Staționarea autovehiculelor

---

- (1) Staționarea pentru admiterea în incintă se va asigura în afara spațiului circulației;
- (2) Pentru toate categoriile de construcții și amenajări de agrement vor fi prevăzute parcaje în funcție de capacitatea construcției, câte un loc de parcare pentru 5-10 de persoane, cu următoarele excepții.

## PROIECTANT GENERAL



S.C. DESIGN & MANAGEMENT  
SERVICES S.R.L.  
J40/2396/2016 CUI 35675744  
Bucuresti, S4, Str. V. Mihăilescu, nr. 12  
email: designm.services@gmail.com

## PROIECTANT ASOCIAT



S.C. URBAN CONCEPT  
SOLUTIONS S.R.L.  
J40/2866/2021 CUI 43757055  
Bucuresti, S3, Aleea Eprubetei, nr. 21-23  
email: uconcept.solutions@gmail.com

2.a. Pentru cluburi va fi prevazut cate un loc de parcare la 2 membri ai clubului (doua locuri).

### Articolul 10. – Înălțimea maximă admisibilă a clădirilor

---

- (1) cu excepția sălilor de sport, stadioanelor și instalațiilor specializate, înălțimea maximă a clădirilor la cornisa nu va depăși 15,0 m, ( $H_{max.coama}=20,0$  m);

### Articolul 11. – Aspectul exterior al clădirilor

---

- (1) se recomandă adecvarea arhitecturii clădirilor la caracterul diferitelor categorii de spații plantate;

### Articolul 12. – Condiții de echipare edilitară

---

- (1) toate clădirile vor fi racordate la rețelele tehnico-edilitare publice;

### Articolul 13. – Spații libere și spații plantate

---

- (1) Se va asigura necesarul de spații verzi de minim 30% din suprafața incintei.
- (2) se vor asigura plantații înalte pe aleile principale și la limita exterioară a incintei.
- (3) plantațiile înalte se vor dispune conform normelor specifice pentru fiecare categorie de spații plantate;
- (4) toate parcajele vor fi obligatoriu plantate cu cel puțin un arbore la 4locuri de parcare și vor fi înconjurate de un gard viu de 1,20 m înălțime;
- (5) se recomandă, din considerente ecologice și de economisire a cheltuielilor de întreținere de la buget. Utilizarea speciilor locale adaptate condițiilor climatice și favorabile faunei antropofile specifice, cu excepția segmentelor decorative cu caracter special;

### Articolul 14. – Împrejmuiri

---

- (1) împrejmuirile spre stradă vor fi transparente cu înălțimi de maxim 1,50 m, vor fi dublate cu gard viu;
- (2) porțile de intrare vor fi retrase de la aliniament pentru a permite staționarea vehiculelor înainte de admiterea lor în incinta pentru a nu incomoda circulația pe drumurile publice;

## SECȚIUNEA III – POSIBILITĂȚI MAXIME DE OCUPARE ȘI UTILIZARE A TERENULUI

### Articolul 15. – Procent maxim de ocupare a terenului (P.O.T.)

---

- (1) P.O.T. max. propus= 40%;

### Articolul 16. – Coeficientul maxim de utilizare a terenului (C.U.T.)

---

- (1) C.U.T. max. propus = 0,6 ADC/mc;



## T1-2 – SUBZONA TRANSPORTURILOR RUTIERE

### SECȚIUNEA I - UTILIZARE FUNCȚIONALĂ

#### Articolul 1. – Utilizări admise

- (1) circulație carosabilă, pietonală, refugii și treceri de pietoni;
- (2) construcții și instalații aferente drumurilor publice, de deservire, de întreținere și de exploatare;
- (3) construcții și amenajări pentru gararea și întreținerea mijloacelor de transport rutiere și pe cale fixă legate de transportul în comun;
- (4) conducte de alimentare cu apă și canalizare, conducte de gaze, rețele de termoficare, electrice, telecomunicații;
- (5) pentru realizarea lucrărilor tehnico-edilitare se vor prevedea măsuri de protecție adaptate profilului existent;
- (6) parcaje;
- (7) spații verzi amenajate – în general ca plantații de aliniament;
- (8) piste de biciclete;
- (9) fâșii plantate;

#### Articolul 2. – Utilizări admise cu condiționări

- (1) Lucrările, construcțiile, amenajările amplasate în zonele de protecție ale drumurilor publice trebuie:
  - să nu prezinte riscuri în realizare sau exploatare și surse de poluare;
  - să nu afecteze desfășurarea optimă a circulației (capacitate, fluentă, siguranță);
- (2) Realizarea sau amplasarea în zona drumului public a panourilor publicitare, a oricăror construcții, accesuri, amenajări sau instalații, în orice scop, fără a periclita siguranța circulației, este permisă pe baza autorizației de construire și doar în condițiile existenței acordului prealabil și a autorizației de amplasare și/sau de acces în zona drumului public emise de administratorul drumului respective;<sup>1</sup>
- (3) Amplasarea stațiilor pentru oprirea vehiculelor care efectuează transport de persoane prin servicii regulate se stabilește de către autoritățile administrației publice locale cu avizul administratorului drumului și al poliției rutiere;<sup>2</sup>
- (4) Semnalizarea stațiilor pentru oprirea vehiculelor care efectuează transport de persoane în intravilan prin servicii regulate și amenajarea acestora se asigură de către consiliile locale;<sup>3</sup>
- (5) Modificarea elementelor geometrice ale traseului, crearea de noi accesuri sau orice alte intervenții asupra drumului public se fac cu acordul administratorului drumului;<sup>4</sup>

#### Articolul 3. – Utilizări interzise

- (1) Efectuarea oricăror lucrări care, prin natura lor, ar provoca alunecări de teren, surpări sau ar afecta stabilitatea solului prin tăierea copacilor sau care modifică echilibrul pânzei subterane;
- (2) Depozitarea, manipularea sau prelucrarea substanțelor inflamabile, explozibile, carburanților, gazelor lichefiate sau oricăror materiale care, prin natura lor, ar putea provoca incendii sau explozii.
- (3) În localitate se interzice amplasarea panourilor publicitare la o distanță mai mică de 150 m, calculată de la intrarea, respectiv ieșirea din intersecție;

<sup>1</sup> Conform Ordonanței Guvernului nr. 43/1997 privind regimul drumurilor, Secț. a V-a, art. 46.

<sup>2</sup> Conform Ordonanței Guvernului nr. 43/1997 privind regimul drumurilor, Secț. a III-a, art. 35, alin. (2)

<sup>3</sup> Conform Ordonanței Guvernului nr. 43/1997 privind regimul drumurilor, Secț. a III-a, art. 35, alin. (3)

<sup>4</sup> Conform Ordonanței Guvernului nr. 43/1997 privind regimul drumurilor, Secț. a V-a, art. 51.

## PROIECTANT GENERAL



S.C. DESIGN & MANAGEMENT  
SERVICES S.R.L.  
J40/2396/2016 CUI 35675744  
București, S6 Str. V. Mihăilescu, nr. 12  
email: designm.services@gmail.com

## PROIECTANT ASOCIAT



S.C. URBAN CONCEPT  
SOLUTIONS S.R.L.  
J40/2866/2021 CUI 43757055  
București, S3, Aleea Eprubetei, nr. 21-23  
email: uconcept.solutions@gmail.com

- (4) Se interzice obturarea vizibilității indicatoarelor rutiere prin amplasarea construcțiilor, instalațiilor, panourilor publicitare, plantațiilor rutiere și a oricăror alte obstacole;

## SECȚIUNEA II – CONDIȚII DE AMPLASARE ȘI CONFIGURARE A CLĂDIRILOR

### Articolul 4. – Caracteristici ale parcelelor (suprafețe, forme, dimensiuni)

---

Nu este cazul.

### Articolul 5. – Amplasarea clădirilor față de aliniament

---

Nu este cazul.

### Articolul 6. – Amplasarea clădirilor față de limitele laterale și posterioare ale parcelelor

---

Nu este cazul.

### Articolul 7. – Amplasarea clădirilor unele față de altele pe aceeași parcelă

---

Nu este cazul.

### Articolul 8. – Circulații și accese

---

- (1) Orice construcție trebuie să fie accesibilă printr-un drum public având caracteristicile necesare pentru a satisface exigențele de securitate, apărarea contra incendiilor și protecției civile. Vor fi respectate căile de intervenție pentru mașinile de pompieri prevăzute în **NORMATIVUL P 118/1998**.
- (2) Accesele și pasajele carosabile nu trebuie obturate prin mobilier urban și trebuie să fie păstrate libere în permanență.
- (3) Orice acces la drumurile publice se va face conform avizului și autorizației speciale de construire, eliberate de administratorul acestora.

### Articolul 9. – Staționarea autovehiculelor

---

- (1) Staționarea vehiculelor atât în timpul lucrărilor de construcții-reparații, cât și în timpul funcționării clădirilor se va face în afara drumurilor publice, fiecare unitate având prevăzute în interiorul parcelei spații de circulație, încărcare și întoarcere.

### Articolul 10. – Înălțimea maximă admisibilă a clădirilor

---

- (1) Înălțimea clădirilor în planul fațadei nu va depăși distanța dintre alinieri.

### Articolul 11. – Aspectul exterior al clădirilor

---

- (1) Aspectul clădirilor va exprima caracterul și reprezentativitatea funcțiunii.
- (2) Firmele, afișajele și mobilierul urban se vor subordona unui concept coerent pentru imaginea urbană perceptibilă din spațiul public.

### Articolul 12. – Condiții de echipare edilitară

---

- (1) Autorizarea executării construcțiilor este permisă numai dacă există posibilitatea racordării de noi consumatori la rețelele existente de apă, la instalațiile de canalizare, gaze și de energie electrică.

## PROIECTANT GENERAL



S.C. DESIGN & MANAGEMENT  
SERVICES S.R.L.  
J40/2396/2016 CUI 35675744  
București, S6 Str. V. Mihăilescu, nr. 12  
email: designm.services@gmail.com

## PROIECTANT ASOCIAT



S.C. URBAN CONCEPT  
SOLUTIONS S.R.L.  
J40/2866/2021 CUI 43757055  
București, S3, Aleea Eprubetei, nr. 21-23  
email: uconcept.solutions@gmail.com

### Articolul 13. – Spații libere și spații plantate

(1) Suprafețele libere neocupate cu circulații, parcaje și platforme funcționale vor fi plantate cu un arbore la fiecare 100 mp și tratate peisagistic.

### Articolul 14. – Împrejmuiri

(1) În condițiile prezentului regulament, este permisă autorizarea următoarelor categorii de împrejmuiri, numai în condițiile în care destinația construcțiilor o impune:

- 1.1. împrejmuirile transparente, decorative sau din gard viu cu soclu opac de max. 70 cm înălțime;
- 1.2. împrejmuirile la aliniament se vor realiza în totalitate în interiorul parcelei;
- 1.3. împrejmuirile opace sunt admise pentru separarea unor servicii funcționale care necesită o protecție specială;
- 1.4. înălțimea maximă a împrejmuirilor va fi de 2,50 m;
- 1.5. porțițele împrejmuirilor se vor deschide obligatoriu spre interiorul parcelei sau vor fi glisante în planul împrejmuirii.

## SECȚIUNEA III – POSIBILITĂȚI MAXIME DE OCUPARE ȘI UTILIZARE A TERENULUI

### Articolul 15. – Procent maxim de ocupare a terenului (P.O.T.)

(1) Nu este cazul.

### Articolul 16. – Coeficientul maxim de utilizare a terenului (C.U.T.)

(2) Nu este cazul.

## LII-4 – LOCUINȚE INDIVIDUALE ȘI COLECTIVE MICI, CU MAXIM P+2 NIVELURI, ÎN ANSAMBLURI PREPONDERENT REZIDENȚIALE

Se vor prelua reglementările conform P.U.G. Municipiul Caracal aprobat conform H.C.L. nr.03 / 30/01/2014, mai puțin articolele 5 și 6, care se modifică astfel:

### Articolul 5. – Amplasarea clădirilor față de aliniament

(1) Banda de construibilitate, în cazul în care se realizează cel mult două clădiri principale, se poate majora la mai mult de 20 m față de aliniamentul reglementat cu condiția respectării retragerii față de limita posterioară.

### Articolul 6. – Amplasarea clădirilor față de limitele laterale și posterioare ale parcelelor

(1) Clădirile vor fi dispuse izolat, cuplat sau înșiruit, în funcție de caracteristicile parcelarului;

(2) Amplasarea față de limitele laterale poate fi:

a. Amplasarea tradițională pe hotar (cu acordul vecinului exprimat în formă autentică)/minim 1,00m (fără ferestre cu vedere)/minim 2,00m față de o latură, și cu respectarea înălțimii clădirilor învecinate prin retrageri de H/2 (dar min 3,00m pentru locuințe/min. 3,80m-4,00m pentru alte funcțiuni) față de cealaltă latură

b. Realizând cuplarea la calcan și retrageri pentru a asigura distanța față de clădirea învecinată cel puțin egală cu Hmax., dar min. 3,00m pentru locuințe/min. 3,80m-4,00m pentru alte funcțiuni față de limita terenului;

(3) Față de limita posterioară a parcelei se vor asigura retrageri de H/2 dar min. 5,00m.

## PROIECTANT GENERAL



S.C. DESIGN & MANAGEMENT  
SERVICES S.R.L.  
J40/2396/2016 CUI 35675744  
Bucuresti, S6 Str. V. Mihăilescu, nr. 12  
email: designm.services@gmail.com

## PROIECTANT ASOCIAT



S.C. URBAN CONCEPT  
SOLUTIONS S.R.L.  
J40/2866/2021 CUI 43757055  
Bucuresti, S3, Aleea Eprubetei, nr. 21-23  
email: uconcept.solutions@gmail.com

### L11 – LOCUINȚE INDIVIDUALE ȘI COLECTIVE MICI, CU MAXIM P+2 NIVELURI, ÎN ANSAMBLURI PREPONDERENT REZIDENȚIALE

Se vor prelua reglementările conform P.U.G. Municipiul Caracal aprobat conform H.C.L. nr.03 / 30/01/2014.

### G3 – GOSPODĂRII DE APĂ

Se vor prelua reglementările conform P.U.G. Municipiul Caracal aprobat conform H.C.L. nr.03 / 30/01/2014.

### T1 – CIRCULAȚII RUTIERE

Se vor prelua reglementările conform P.U.G. Municipiul Caracal aprobat conform H.C.L. nr.03 / 30/01/2014.

**luni, 7 martie 2022**

**Șef Proiect,  
urb. Marilena-Virginia BRASTAVICEANU**



**Întocmit,  
urb. Marilena-Virginia BRASTAVICEANU  
Urb. Rucsandra Mihaela IVAN**



## REFERAT DE APROBARE

a proiectului de hotarare privind aprobarea documentatiei Plan urbanistic zonal

Regenerare urbană prin parcelare și reglementare zone pentru locuințe colective, servicii și comerț, complexe și baze sportive, strada Tîrgul Nou nr. 2, 2C, 2D, municipiul Caracal, județul Olt; nr. cadastrale 58376, 58375, 58236

În conformitate cu prevederile art. 136 alin (8) lit a) din codul administrativ aprobat prin O.U.G. nr. 57 din 3.07.2019, cu modificările și completările ulterioare, și în conformitate cu prevederile art. 27<sup>1</sup> lit..c) din Legea 350/2001 *privind amenajarea teritoriului si urbanismul*, cu modificările și completările ulterioare, Primarul municipiului Caracal, prin structura responsabilă cu urbanismul condusă de arhitectul-șef din cadrul aparatului de specialitate, supune aprobării Consiliului Local al municipiului Caracal, în baza cererii nr. 24074/12.04.2022 adresate de către elaboratorul documentației de urbanism urb. drd. Marilena-Virginia Brastaviceanu, reprezentant al SC DESIGN & MANAGEMENT SERVICES SRL, documentația de urbanism PUZ - „Regenerare urbană prin parcelare și reglementare zone pentru locuințe colective, servicii și comerț, complexe și baze sportive, strada Tîrgul Nou nr. 2, 2C, 2D, municipiul Caracal, județul Olt; nr. cadastrale 58376, 58375, 58236”, inițiată de U.A.T. Caracal.

Amplasamentul imobilelor care au generat documentația de urbanism este situat în intravilanul municipiului Caracal, în partea de sud a orasului, în zona funcționala IS2 – *subzona serviciilor comerciale* stabilită prin PUG al municipiului Caracal și RLU aferent acestuia, aprobate prin HCL nr. 03/30.01.2014. În vederea parcelării și realizării investiției propuse – locuințe colective, servicii și comerț, complexe și baze sportive - prin documentația de urbanism se solicită spre aprobare modificări de la prevederile P.U.G. al municipiului Caracal. Derogările solicitate privind utilizări funcționale, retrageri față de limitele parcelei, înălțime maximă, POT și CUT, sunt admise conform PUG în situația în care obiectivul investiției are destinații semnificative oportune pentru municipiul Caracal și aria sa de influență.

În conformitate cu prevederile art. 32. alin. 1 lit. b) din Legea 350/2001 privind amenajarea teritoriului si urbanismul, ținând cont de solicitarea de modificare, pentru realizarea unor obiective de investiții propuse de inițiator, a prevederilor documentațiilor de urbanism aprobate pentru zona în care este situat amplasamentul, Primăria Municipiului Caracal a solicitat prin certificatul de urbanism nr. 208/19.10.2021 elaborarea unui plan urbanistic zonal, în acord cu prevederile PUG al municipiului Caracal,.

Documentația PUZ a fost elaborată în baza procesului verbal nr. 29645 din 26.05.2021 al întâlnirii grupului cu rol consultativ care a sprijit în elaborarea temei, obiectivelor și cerințelor documentației de urbanism. În întâlnirea grupului s-au stabilit zonele funcționale ce vor fi create, și anume locuințele colective cu P+3-P+4 nivele, cu sau fără spații comerciale la parter, subzona serviciilor comerciale, complexe și baze sportive, zone de agrement și circulații rutiere, precum și în subzona Li2.din zona de studiu pentru care se vor stabili reglementări ale construcțiilor față de limitele de proprietate.

În acord cu prevederile art. 11 și art. 12 din Ord. 2701/30.12.2010 și *Regulamentului local privind implicarea publicului în elaborarea sau revizuirea planurilor de amenajare a teritoriului și de urbanism în municipiul Caracal*, aprobat prin H.C.L. nr. 17/31.07.2012, în conformitate cu Legea nr. 52/2003 privind transparenta decizională în administrația publică și Legea nr. 544/2001 privind liberul acces la informațiile de interes public, cu modificările și completările ulterioare, se prezintă Consiliului local al municipiului Caracal, spre însușire sau respingere, *Raportul informării si consultării publicului* nr. 66808/17.12.2021 cu privire la implicarea publicului în etapa pregătitoare și *Raportul informării și consultării publicului* nr. 14089/28.02.2022 în etapa elaborării propunerilor, în vederea fundamentării deciziei de adoptare sau



neadoptare a Planului Urbanistic Zonal „Regenerare urbană prin parcelare și reglementare zone pentru locuințe colective, servicii și comerț, complexe și baze sportive, strada Tîrgul Nou nr. 2, 2C, 2D, municipiul Caracal, județul Olt; nr. cadastrale 58376, 58375, 58236”.

Avizul arhitectului-sef nr. 1/06.04.2022, fundamentat tehnic de propunerea de avizare a Comisiei Tehnice de Amenajarea Teritoriului și Urbanism a Municipiului Caracal conform procesului-verbal de sedință nr. 23049/06.04.2022, s-a emis în acord cu prevederile P.U.G. al municipiului Caracal, și R.L.U. aferent, aprobat prin HCL nr. 03/2014 și în conformitate cu Legea 350/2001 *privind amenajarea teritoriului si urbanismul*, pentru documentația completă, inclusiv avize și studii de fundamentare, elaborată în baza certificatului de urbanism nr. 208/19.10.2021.

Prin avizul arhitectului-sef nr. 01/06.04.2022 s-au avizat urmatoarele zone funcționale unde administrația publică locală intenționează să realizeze următoarele investiții: Lc2- blocuri de locuințe; IS2-2- zonă de servicii comerciale; V4-2- bazin de înot și complex sportiv; V5-2- zonă de agrement, piețe volante; T1-2- zona transportului.

Avand in vedere prevederile art. 155 alin (5) lit. f) din OUG 57/2019 privind Codul administrativ, cu modificarile si completarile ulterioare, potrivit carora primarul „*asigura elaborarea planurilor urbanistice prevazute de lege, le supune aprobarii consiliului local si actioneaza pentru respectarea prevederilor acestora*”, Proiectul de hotarare privind aprobarea Planului Urbanistic Zonal „Regenerare urbană prin parcelare și reglementare zone pentru locuințe colective, servicii și comerț, complexe și baze sportive, strada Tîrgul Nou nr. 2, 2C, 2D, municipiul Caracal, județul Olt; nr. cadastrale 58376, 58375, 58236”, împreuna cu anexele sale, se supune dezbaterii Consiliului local al municipiului Caracal.

În baza prevederilor Legii 350/2001 *privind amenajarea teritoriului si urbanismul*, cu modificările si completările ulterioare, art. 56 pct. (7) cu privire la aprobarea documentațiilor de urbanism, „*in termen de maximum 45 de zile de la finalizarea dezbaterii publice si înaintarea expunerii de motive elaborate de primar/președintele consiliului județean si a raportului de specialitate elaborat de către arhitectul-șef, consiliul județean sau local are obligația sa emită o hotărâre prin care aproba sau respinge documentația de amenajare a teritoriului sau urbanism.*”



## RAPORT DE SPECIALITATE

privind Plan Urbanistic Zonal si Regulament Local de Urbanism, in vederea realizării investiției

### **Regenerare urbană prin parcelare și reglementare zone pentru locuințe colective, servicii și comerț, complexe și baze sportive, pentru imobilele din str. Tîrgul Nou nr. 2, 2C, 2D cu nr. cadastrale 58376, 58375, 58236 din municipiul Caracal**

**Generat de imobile** în suprafață de 48.945 mp, proprietatea U.A.T. Municipiul Caracal, conform extrase CF de informare nr. 58376, 58375, 58236, situate în zona IS2 – *Subzona serviciilor comerciale*, (conform PUG Mun. Caracal aprobat prin HCL nr. 03/30.01.2014), conform C.U. nr. 208/19.10.2021;

**Inițiator:** Consiliul Local al Municipiului Caracal;

In vederea demarării procedurilor legale de aprobare a fost întocmit proiectul de hotărâre privind documentația de urbanism elaborata pentru realizării investiției "Regenerare urbană prin parcelare și reglementare zone pentru locuințe colective, servicii și comerț, complexe și baze sportive, pentru imobilele din str. Tîrgul Nou nr. 2, 2C, 2D cu nr. cadastrale 58376, 58375, 58236 din municipiul Caracal,„

Ca urmare a cererii înregistrată la nr. 24074/12.04.2022, in conformitate cu prevederile Legii nr. 350/2001 *privind amenajarea teritoriului si urbanismul*, republicata, cu modificările si completările ulterioare, si ale *Normelor metodologice de aplicare a Legii 350/2001 privind amenajarea teritoriului si urbanismul si de elaborare si actualizare a documentațiilor de urbanism* aprobate prin Ordin MDRAP nr. 233/2016, cu privire la promovarea documentației PUZ in vederea aprobării prin hotărâre a Consiliului local al Municipiului Caracal,

A fost întocmit dosarul documentației de urbanism cuprinzând:

- a) Avizul Arhitectului Șef nr. 01/06.04.2022 fundamentat tehnic de propunerea de avizare a CTATU a Mun. Caracal, conform PV al ședinței din 06.04.2022;
- b) Raportul informării si consultării publicului nr. 66808/17.12.2021 cu privire la implicarea publicului in etapa pregătitoare si raportul informării și consultării publicului nr. 14089/28.02.2022 in etapa elaborării propunerilor;
- c) Avizul de oportunitate nr. – nu este cazul;
- d) Certificatul de urbanism nr. 208/19.10.2021 prin care se solicita elaborarea documentației PUZ in baza avizului de oportunitate conform prevederilor art. 32 lit. c) din Legea 350/2001,
- e) Documentație de urbanism PUZ si RLU aferent – elaborata de SC DESIGN & MANAGEMENT SERVICES SRL, proiect nr. 44050/25.08.2021; Specialist cu drept de semnătură RUR: drd. Urb.Marilena-Virginia Brastaviceanu (DE);
- f) Plan de acțiune pentru implementarea investițiilor propuse;
- g) Studii de fundamentare: studiu topografic; studiu geotehnic; studiu echipare tehnico-edilitara; studiu de circulație;
- h) Decizia etapei de încadrare - Agenția pentru Protecția Mediului Olt, nr. 2421/12.04.2022;
- i) Acord administrator drum public nr. 6719/27.01.2022;
- j) Aviz MAI inspectoratul de Politie Județean Olt, Politia Caracal–nr. 272110/07.03.2022;
- k) Aviz CTE Distribuție Oltenia S.A., nr. 5951/29.12.2021;
- l) Aviz de amplasament nr. 2600053534/21.03.2022 ;
- m) Adresa Direcția de Sănătate Publică Olt nr. 41/22.02.2022;
- n) Aviz Distrigaz Sud Rețele nr. 317051037/22.12.2021;
- o) Aviz de amplasament SC Compania de apa Olt nr. 155/15.12.2021;
- p) Avic Telekom-VL/OT/60/25.01.2022;
- q) Aviz ISU Olt-1640167/04.03.2022;
- r) Aviz OCPI Olt-2075/2021;
- s) PVR OCPI nr. 2128/2021;
- t) Aviz SGA Olt- nr. 2537/14.03.2022;
- u) Extras CF de informare nr. 58376, 58375, 58236/10.2021;
- v) Extrase de plan cadastral pentru IE 58376, 58375, 58236 UAT Caracal;
- w) Dovada achitării taxei R.U.R– drd. Urb.Marilena-Virginia Brastaviceanu – nr. ordin 58654079/08.04.2022;

In acord cu prevederile art. 11 si art. 12 din Ord. 2701/30.12.2010 si *Regulamentului local privind implicarea publicului in elaborarea sau revizuirea planurilor de amenajare a teritoriului si de urbanism in municipiul Caracal*,

aprobat prin H.C.L. nr. 17/31.07.2012, se prezinta Consiliului local al municipiului Caracal, raportul informării si consultării publicului nr. 66808/17.12.2021 cu privire la implicarea publicului in etapa pregătitoare si raportul informării și consultării publicului nr. 14089/28.02.2022 in etapa elaborării propunerilor, spre însușire sau respingere in vederea fundamentării deciziei de adoptare sau neadoptare a planului de urbanism. Raportul informării si consultării publicului cu privire la etapa aprobării documentației PUZ, se va întocmi pentru procedurile desfășurate in conformitate cu Legea nr. 52/2003 privind transparenta decizionala in administrația publica si Legea nr. 544/2001 privind liberul acces la informațiile de interes public, cu modificările si completările ulterioare.

In acord cu prevederile art. 32. alin. 1 lit. b) din Legea 350/2001 *privind amenajarea teritoriului si urbanismul*, cu modificările si completările ulterioare, ținând cont de solicitarea de modificare a prevederilor documentațiilor de urbanism aprobate pentru zona in care sunt situate amplasamentele si natura obiectivelor de investiții propuse de inițiatorul documentației, si in acord cu prevederile PUG al municipiului Caracal aprobat prin HCL nr. 03/30.01.2014, Primăria Municipiului Caracal a solicitat prin certificatul de urbanism nr. 208 /19.10.2021 elaborarea unui plan urbanistic zonal.

Prin tema-program a documentației de urbanism, stabilită prin ședința din data de 29645/26.05.2021 a grupului cu rol consultativ în elaborarea temei, obiectivelor și cerințelor constituită în baza Dispoziției Primarului Municipiului Caracal nr. 389/19.05.2021 s-au solicitat derogări/modificări de la prevederile PUG al municipiului Caracal in vederea realizării de locuințe colective, servicii și comerț, complexe și baze sportive, pentru imobilele din str. Tîrgul Nou nr. 2, 2C, 2D cu nr. cadastrale 58376, 58375, 58236, astfel: Lc-2 – subzonă locuințe colective medii cu P+3–P+4 niveluri în ansambluri preponderent rezidențiale, IS2-2 – subzona serviciilor comerciale, V4-2 – complexe și baze sportive, V5-2 – zone de agrement, T1-2 – circulații rutiere, iar pentru zona de studiu s-au definit și zone funcționale: Li2-4 – locuințe individuale și colective mici, cu maxim P+2 niveluri, în ansambluri preponderent rezidențiale, Li1 - locuințe individuale și colective mici, cu maxim P+2 niveluri, în ansambluri preponderent rezidențiale, G3 – gospodării de apă, T1 – circulații rutier..

Conform art. 32, pct. (5) lt. a) din legea nr. 350/2001, prin planul urbanistic zonal se stabilesc reglementari noi cu privire la: regimul de construire, funcțiunea zonei, înălțimea maxima admisa, coeficientul de utilizare a terenului (CUT), procentul de ocupare a terenului (POT), retragerea clădirilor fata de aliniament si distantele fata de limitele laterale si posterioare ale parcelei.

In urma propunerii de avizare a Comisiei Tehnice de Amenajare a Teritoriului si Urbanism a municipiului Caracal exprimata in ședința din data de 06.04.2022, s-a emis Avizul arhitectului-șef nr. 01/06.04.2022 pentru Planul urbanistic zonal si Regulamentul local de urbanism aferent pentru realizarea investițiilor.

Modificările la PUG / reglementările noi (proapse prin PUZ) avizate sunt:

**Prevederi P.U.Z. - R.L.U. propuse:**

**- UTR:**

- Pentru terenurile cu nr. cadastrale 58376, 58375, 58236 ce au generat P.U.Z. au fost încadrate în următoarele zone funcționale:

- **Lc-2** – subzonă locuințe colective medii cu P+3 – P+4 niveluri în ansambluri preponderent rezidențiale
- **IS2-2** – subzona serviciilor comerciale
- **V4-2** – complexe și baze sportive
- **V5-2** – zone de agrement
- **T1-2** – circulații rutiere

- Pentru zona de studiu, mai puțin terenurile cu nr. cadastrale 58376, 58375, 58236 ce au generat P.U.Z., s-au definit următoarele zone funcționale:

- **Li2-4** – locuințe individuale și colective mici, cu maxim P+2 niveluri, în ansambluri preponderent rezidențiale
- **Li1** - locuințe individuale și colective mici, cu maxim P+2 niveluri, în ansambluri preponderent rezidențiale
- **G3** – gospodării de apă
- **T1** – circulații rutier

**- Regim de construire:**

- Pentru terenurile cu nr. cadastrale 58376, 58375, 58236 ce au generat P.U.Z. au fost încadrate în următoarele zone funcționale:

- **Lc-2** – discontinuu (izolat);
- **IS2-2** – discontinuu (izolat);
- **V4-2** – discontinuu (izolat);
- **V5-2** – discontinuu (izolat);
- **T1-2** – discontinuu (izolat);

- Pentru zona de studiu, mai puțin terenurile cu nr. cadastrale 58376, 58375, 58236 :

- **Li2-4** – se menține regimul de construire stabilit prin PUG;
- **Li1** - se menține regimul de construire stabilit prin PUG;
- **G3** – se menține regimul de construire stabilit prin PUG;
- **T1** - se menține regimul de construire stabilit prin PUG;

– **Funcțiuni predominante:**

– Pentru terenurile cu nr. cadastrale 58376, 58375, 58236 ce au generat P.U.Z. au fost încadrate în următoarele zone funcționale:

- **Lc-2** – Subzona locuințelor colective cu P+3-P+4 nivele, cu sau fără spații comerciale la parter
- **IS2-2** – subzona serviciilor comerciale
- **V4-2** – complexe și baze sportive
- **V5-2** – zone de agrement
- **T1-2** – circulații rutiere

– Pentru zona de studiu, mai puțin terenurile cu nr. cadastrale 58376, 58375, 58236 ce au generat P.U.Z., s-au definit următoarele zone funcționale:

- **Li2-4** – se mențin utilizările funcționale ale subzonei Li2 stabilite prin PUG;
- **Li1** - se mențin utilizările funcționale ale subzonei Li1 stabilite prin PUG;
- **G3** – se mențin utilizările funcționale ale subzonei G3 stabilite prin PUG;
- **T1** – se mențin utilizările funcționale ale subzonei T1 stabilite prin PUG;

– **Hmax:**

– Pentru terenurile cu nr. cadastrale 58376, 58375, 58236 ce au generat P.U.Z. au fost încadrate în următoarele zone funcționale:

- **Lc-2** – Înălțimea maximă admisibilă la cornișe este de 16,00 metri (P+4), la care se admite suplimentarea cu unul sau două niveluri
  - Înălțimea la coamă va depăși cu maxim 5,0 m înălțimea maximă la streășină
- **IS2-2** – Înălțimea maximă admisibilă în planul fațadei nu va depăși distanța dintre aliniamente; pot fi adăugate suplimentar unul sau doua niveluri în funcție de volumetria caracteristică străzii, cu condiția retragerii acestora în limitele unui arc de cerc cu raza de 4.0 metri continuat cu tangenta sa la 45 grade
  - Înălțimea maximă admisă la coama depășește cu maxim 5,0 m înălțimea maximă admisă la cornișă/streașină
- **V4-2** – Cu excepția sălilor de sport, stadioanelor și instalațiilor specializate, înălțimea maximă a clădirilor nu va depăși H max.cornișă = 15,0 m;
  - Înălțimea maximă la coama: 20,0 m
- **V5-2** – Cu excepția sălilor de sport, stadioanelor și instalațiilor specializate, înălțimea maximă a clădirilor nu va depăși H max.cornișă = 15,0 m;
  - Înălțimea maximă la coama: 20,0 m
- **T1-2** – Înălțimea clădirilor în planul fațadei nu va depăși distanța dintre alinieri

– Pentru zona de studiu, mai puțin terenurile cu nr. cadastrale 58376, 58375, 58236 ce au generat P.U.Z., s-au definit următoarele zone funcționale:

- **Li2-4** – se menține înălțimea maximă la coamă și cornișe ale subzonei Li2 stabilite prin PUG;
- **Li1** - se menține înălțimea maximă la coamă și cornișe ale subzonei Li1 stabilite prin PUG;
- **G3** – se menține înălțimea maximă la coamă și cornișe ale subzonei G3 stabilite prin PUG;
- **T1** – se menține înălțimea maximă la coamă și cornișe ale subzonei T1 stabilite prin PUG;

– **POTmax:** Pentru terenurile cu nr. cadastrale 58376, 58375, 58236 ce au generat P.U.Z. au fost încadrate în următoarele zone funcționale:

- **Lc-2** – P.O.T. maxim = 35%
- **IS2-2** – POT maxim = 60%
- **V4-2** – P.O.T. max. propus= 50%;
- **V5-2** – P.O.T. max. propus= 40%;
- **T1-2** – Nu este cazul.

– Pentru zona de studiu, mai puțin terenurile cu nr. cadastrale 58376, 58375, 58236 ce au generat P.U.Z., s-au definit următoarele zone funcționale:

- **Li2-4** – se mențin prevederile subzonei Li2 stabilite prin PUG;
- **Li1** - se mențin prevederile subzonei Li1 stabilite prin PUG;

- **G3** – se mențin prevederile subzonei G3 stabilite prin PUG;
  - **T1** – se mențin prevederile subzonei T1 stabilite prin PUG;
- **CUTmax:** Pentru terenurile cu nr. cadastrale 58376, 58375, 58236 ce au generat P.U.Z. au fost încadrate în următoarele zone funcționale:
- **Lc-2** – C.U.T. maxim pentru înălțimi P+3-4 = 1,6 mp ADC/mp teren
  - **IS2-2** – CUT maxim = 2,0 mp ADC/mp teren
  - **V4-2** – C.U.T. max. propus = 0,6 ADC/mc;
  - **V5-2** – C.U.T. max. propus = 0,6 ADC/mc;
  - **T1-2** – Nu este cazul.
- Pentru zona de studiu, mai puțin terenurile cu nr. cadastrale 58376, 58375, 58236 ce au generat P.U.Z., s-au definit următoarele zone funcționale:
- **Li2-4** – se mențin prevederile subzonei Li2 stabilite prin PUG;
  - **Li1** - se mențin prevederile e subzonei Li1 stabilite prin PUG;
  - **G3** – se mențin prevederile subzonei G3 stabilite prin PUG;
  - **T1** – se mențin prevederile subzonei T1 stabilite prin PUG;
- **Retragerea minimă a clădirilor față de aliniamentul reglementat**
- Pentru terenurile cu nr. cadastrale 58376, 58375, 58236 ce au generat P.U.Z. au fost încadrate în următoarele zone funcționale:
- **Lc-2** – Se pot dispune la aliniamentul existent clădirile cu vitrine, care participă la spectacolul străzii și sunt luminate noaptea, sau clădirile care se cuplează la un calcan existent, în cazul în care aliniamentul existent nu este mai mic decât cel reglementat pentru strada respectivă. În celelalte cazuri clădirile se vor retrage de la aliniamentul reglementat al parcelei cu o distanță de min. 3,00 m față de circulația carosabilă propusă, strada de categoria a III-a.
  - **IS2-2** – Clădirile care atrag fluxuri semnificative de vehicule și / sau pietoni vor fi retrase de la aliniament cu minim 3,00 m. La intersecția dintre strazi aliniamentul va fi racordat printr-o linie perpendiculară pe bisectoarea unghiului dintre străzi având o lungime de minim 12.00 metri pe străzi de categoria I și a II-a și de 6.00 metri pe străzi de categoria a III-a.
  - **V4-2** – Clădirile vor fi retrase de la aliniament cu minim 3,00 m, conform planșei de Reglementări urbanistice.
  - **V5-2** – Clădirile vor fi retrase de la aliniament cu minim 3,00 m, conform planșei de Reglementări urbanistice.
  - **T1-2** – Nu este cazul.
- Pentru zona de studiu, mai puțin terenurile cu nr. cadastrale 58376, 58375, 58236 ce au generat P.U.Z., s-au definit următoarele zone funcționale:
- **Li2-4** – potrivit regulilor de baza privind amplasarea și prescripțiilor specifice subzonei Li2 stabilite prin PUG aprobat. Banda de construibilitate, în cazul în care se realizează cel mult două clădiri principale, se poate majora la mai mult de 20 m față de aliniamentul reglementat cu condiția respectării retragerii față de limita posterioară;
  - **Li1** - se mențin reglementările subzonei Li1 stabilite prin PUG;
  - **G3** – se mențin reglementările subzonei G3 stabilite prin PUG;
  - **T1** – se mențin reglementările subzonei T1 stabilite prin PUG;
- **Retrageri minime a clădirilor fata de limitele laterale:** Pentru terenurile cu nr. cadastrale 58376, 58375, 58236 ce au generat P.U.Z. au fost încadrate în următoarele zone funcționale:
- **Lc-2** – Clădirile izolate vor avea fațade laterale și se vor retrage de la limitele parcelei la o distanță de minim 3,00 m;
  - **IS2-2** – Clădirile se vor amplasa, de regulă, în regim izolat, retragerile față de limitele laterale vor fi de minim jumătate din înălțimea la comișe, dar nu mai puțin de 3.00 metri; retragerile se vor putea reduce pana la ¼ din înălțime în baza unui PUD care va include desfasurări de fronturi și, în cazul în care sunt implicate functiuni protejate, și studiu de insorire.
  - **V4-2** – Clădirile vor fi retrase față de limitele laterale cu minim 3,00 m conform planșei de Reglementări urbanistice.
  - **V5-2** – Clădirile vor fi retrase față de limitele laterale cu minim 3,00 m conform planșei de Reglementări urbanistice.

- **T1-2** – Nu este cazul.
- Pentru zona de studiu, mai puțin terenurile cu nr. cadastrale 58376, 58375, 58236 ce au generat P.U.Z., s-au definit următoarele zone funcționale:
  - **Li2-4** – (conf. reglementari aprobate prin PUG, cap. II - 2.3 *Reguli de amplasare si retrageri minime obligatorii – 2.3.3 Amplasarea fata de limitele laterale si fata de limita posterioara*):
    - a) amplasare tradiționala pe hotar (cu acordul vecinului exprimat in forma autentica) pentru minim 1,00m (fără ferestre cu vedere) sau minim 2,00m fata de o latura(cu ferestre cu vedere). Fără acordul vecinului cu respectarea înălțimii clădirilor învecinate prin retrageri de H/2 (dar min 3,00m pentru locuințe/min 3,80m-4,00m pentru alte funcțiuni) fata de cealaltă latura;
    - b) realizând cuplarea la calcan si retrageri pentru a asigura distanta fata de clădirea învecinată cel puțin egala cu Hmax, dar min 3,00m pentru locuințe\*/min 3,80m-4,00m pentru alte funcțiuni\*\* fata de limita terenului
  - **Li1** - se mențin reglementările subzonei Li1 stabilite prin PUG;
  - **G3** – se mențin reglementările subzonei G3 stabilite prin PUG;
  - **T1** – se mențin reglementările subzonei T1 stabilite prin PUG;
- **Retrageri minime a clădirilor față de limita posterioară:** Pentru terenurile cu nr. cadastrale 58376, 58375, 58236 ce au generat P.U.Z. au fost încadrate în următoarele zone funcționale:
  - **Lc-2** – Retragera față de limita posterioară a parcelei va fi cel puțin egală cu jumătate din înălțimea la cornișă a clădirii, măsurată în punctul cel mai înalt față de teren dar nu mai puțin de 5,00 m;
  - **IS2-2** – Retragera față de limita posterioară va fi de minim jumătate din înălțimea la cornișe, dar nu mai puțin de 5.00 metri;
  - **V4-2** – Clădirile vor fi retrase față de limitele posterioare cu minim 5,00 m conform planșei de Reglementări urbanistice.
  - **V5-2** – Clădirile vor fi retrase față de limitele posterioare cu minim 5,00 m conform planșei de Reglementări urbanistice.
  - **T1-2** – Nu este cazul.
- Pentru zona de studiu, mai puțin terenurile cu nr. cadastrale 58376, 58375, 58236 ce au generat P.U.Z., s-au definit următoarele zone funcționale:
  - **Li2-4** – ; fata de limita posterioara se vor asigura retrageri de H/2 dar min 5,00m;
  - **Li1** - se mențin reglementările subzonei Li1 stabilite prin PUG;
  - **G3** – se mențin reglementările subzonei G3 stabilite prin PUG;
  - **T1** – se mențin reglementările subzonei T1 stabilite prin PUG;
- **Condiții generale privind asigurarea retragerilor minime fata de limitele laterale si posterioare - Se vor respecta: cerințele Ord. M.S. nr. 119/2014, cu modificările și completările ulterioare, inclusiv privind amplasarea în vecinătatea funcțiunilor protejate și cu privire la asigurarea condițiilor de însorire; prevederile Noului Cod Civil; cerințele privind securitatea la incendiu stabilite prin P118/1999; condițiile de amplasare față de drumurile publice sau de interes public, a prevederilor O.G. nr. 43/1997 privind regimul juridic al drumurilor, cu modificările și completările ulterioare, precum și a Regulamentului general de urbanism; interdicția de construire pe zona rezervată lucrărilor privind crearea/ reabilitarea/ modernizarea străzilor (cu excepția lucrărilor privind drumurile și infrastructura edilitară de interes public); criteriile de stabilire a distanțelor față de limite laterale/posterioare ale parcelelor, conform pct. 2.3.3.2. din RLU aferent P.U.G. aprobat prin H.C.L. nr. 3/2014.**
- **Circulații și accesuri:** Pentru terenurile cu nr. cadastrale 58376, 58375, 58236 ce au generat P.U.Z. au fost încadrate în următoarele zone funcționale:
  - **Lc-2** – Parcela va avea asigurat minim un acces carosabil dintr-o circulație publică în mod direct sau, în cazul utilizării terenului în comun de către mai multe clădiri, prin intermediul unei strazi private/publice;
  - **IS2-2** – Parcela este construibilă numai dacă are asigurat cel puțin un acces carosabil de minim 4.00 metri lațime, în mod direct, dintr-o circulație publică; pentru utilizări care nu implică accesul publicului este posibil ca accesul carosabil să se facă printr-un drept de trecere legal obținut prin una din proprietățile învecinate;
  - **V4-2** – Se va asigura accesul în incinte numai direct dintr-o circulație publică, strada Tîrgul Nou;
  - **V5-2** – Se va asigura accesul în incinte numai direct dintr-o circulație publică;

- **T1-2** – Orice construcție trebuie să fie accesibilă printr-un drum public având caracteristicile necesare pentru a satisface exigențele de securitate, apărarea contra incendiilor și protecției civile. Vor fi respectate căile de intervenție pentru mașinile de pompieri prevăzute în **NORMATIVUL P 118/1998**.
- Pentru zona de studiu, mai puțin terenurile cu nr. cadastrale 58376, 58375, 58236 ce au generat P.U.Z., s-au definit următoarele zone funcționale:
  - **Li2-4** – se mențin prevederile subzonei Li2 stabilite prin PUG;
  - **Li1** - se mențin prevederile subzonei Li1 stabilite prin PUG;
  - **G3** – se mențin prevederile subzonei G3 stabilite prin PUG;
  - **T1** – se mențin prevederile subzonei T1 stabilite prin PUG;

– **Condiții generale privind asigurarea circulațiilor și accesurilor:** *Autorizarea este permisă dacă se asigură acces carosabil la drumuri publice, în mod direct sau prin servitute reglementată urbanistic prin PUG/PUZ, conform destinației construcției; accesul carosabil va corespunde cerințelor privind securitatea la incendiu și protecția civilă, potrivit caracteristicilor construcțiilor și utilizărilor funcționale; autorizarea este permisă dacă se asigură accesuri pietonale dintr-un drum public; accesurile pietonale vor permite circulația persoanelor cu handicap / dizabilități locomotorii; în cazul PUZ de parcelare/reparcelare sau în cazul utilizării terenului în comun de către mai multe clădiri, se va reglementa accesul din drumuri (private) de utilitate privată deschise circulației publice (servituți de trecere sau drumuri în coproprietate); modificarea elementelor geometrice ale traseului, crearea de noi accesuri sau orice intervenții asupra drumului public se fac cu acordul și autorizația eliberate de administratorului drumului, cu respectarea prevederilor OG nr. 43/1997 cu modificările și completările ulterioare;*

**Echipare tehnico-edilitara:** Autorizarea executării construcțiilor este permisă numai dacă există posibilitatea racordării de noi consumatori la rețelele existente de apă, la instalațiile de canalizare, gaze și de energie electrică. Se pot accepta soluții locale conf. regulilor de baza stabilite prin PUG și prescripțiilor specifice subzonei.

In toate cazurile:

Se vor respecta regulile aprobate prin PUG al mun. Caracal privind racordarea la rețele edilitare existente și realizarea de rețele edilitare (extinderea/ prelungirea/ mărirea capacității rețelelor publice existente sau construirea de rețele noi) inclusiv prin grija și cheltuiala beneficiarului/investitorului. Propunerile privind infrastructura de rețele de utilități vor respecta condițiile legale în vigoare în domeniul de specialitate, inclusiv contorizarea individuală a acestora, și condițiile impuse de operatorul de servicii pentru extensiile, mărirea capacității sau înlocuirea rețelelor. Extinderile de rețele, lucrările de mărire a capacității ori noile rețele construite, indiferent de natura ori regimul rețelei, sunt grevate de servitute publică. Noile rețele și extinderea rețelelor existente se vor realiza în subteran.

Pana la extinderea rețelelor publice de apa-canal se pot accepta soluții individuale locale, cu asigurarea posibilității de racordare la viitoarele rețele publice și cu condiția respectării normelor de protecție sanitară și în baza avizelor Agenției de Mediu și Agenției Naționale Apele Romane.

Se va urmări asigurarea colectării deșeurilor menajere și accesibilitatea dintr-un drum public, cu respectarea normelor de igienă și sănătate stabilite prin Ordin Nr.119/2014 al MS, cu modificările și completările ulterioare.

– **Condiții generale privind asigurarea utilităților:** *Autorizarea lucrărilor de construcții este permisă numai dacă există posibilitatea racordării la rețelele existente de apă, canalizare și energie electrică. Se vor respecta prevederile PUG al mun. Caracal privind racordarea/ branșarea la rețele edilitare existente și realizarea de rețele edilitare (extinderea/ prelungirea/ mărirea capacității rețelelor publice existente sau construirea de rețele noi) prin grija și cheltuiala beneficiarului/investitorului. Propunerile privind infrastructura de rețele de utilități vor respecta prevederile legale în vigoare în domeniul de specialitate, inclusiv contorizarea individuală a acestora, și condițiile impuse de operatorul de servicii. Extinderile de rețele, lucrările de mărire a capacității ori noile rețele construite, indiferent de natura ori regimul rețelei, sunt grevate de servitute publică. Noile rețele și extinderea rețelelor existente se vor realiza în subteran. Se va urmări limitarea la maxim a aportului de ape pluviale evacuate în rețeaua publică de canalizare. Se va asigura evacuarea rapidă și evacuarea apelor meteorice prin sistematizare verticală spre canalizarea pluvială. Pană la extinderea rețelelor publice de apa-canal se pot accepta soluții individuale locale, cu asigurarea posibilității de racordare la viitoarele rețele publice și cu condiția respectării normelor de protecție sanitară și în baza avizelor Agenției pentru Protecția Mediului și Agenției Naționale Apele Romane. Este obligatoriu să se asigure un sistem de colectare a deșeurilor accesibil dintr-un drum public, cu respectarea normelor de igienă și sănătate stabilite prin Ord. MS Nr.119/2014, cu modificări și completări. Se va urmări asigurarea colectării selective a deșeurilor menajere.*

– **Staționarea autovehiculelor, parcaje:** Pentru terenurile cu nr. cadastrale 58376, 58375, 58236 ce au generat P.U.Z. au fost încadrate în următoarele zone funcționale:

- **Lc-2** – Numărul minim obligatoriu de locuri de parcare : câte un loc de parcare la 1 apartament cu suprafața până la 100 mp pentru locuințe semicolective și colective; câte

două locuri de parcare la 1 apartament cu suprafața de peste 100 mp pentru locuințe semicolective și colective;

- **IS2-2** – Conform prevederi RLU cap. Parcaje;
  - **V4-2** – Pentru toate categoriile de construcții și amenajări sportive vor fi prevăzute locuri de parcare pentru personal, pentru public și pentru sportivi, în funcție de capacitatea construcției, după cum urmează: 3.a. pentru săli de sport, săli de antrenament, popicării un loc de parcare la 5 locuri sau un loc la 25 mp suprafața construită desfasurată; 3.b. pentru complexe sportive, stadioane, patinoare, poligoane un loc de parcare la 20 de locuri. (4) La cele rezultate la punctul 3, pentru complexe sportive, stadioane, săli de sport (competiții) se va adăuga, în funcție de capacitatea construcției, un număr de 2-4 locuri de parcare pentru autocare.;
  - **V5-2** – Pentru toate categoriile de construcții și amenajări de agrement vor fi prevăzute parcaje în funcție de capacitatea construcției, câte un loc de parcare pentru 5-10 de persoane
  - **T1-2** – Staționarea vehiculelor atât în timpul lucrărilor de construcții-reparații, cât și în timpul funcționării clădirilor se va face în afara drumurilor publice, fiecare unitate având prevăzute în interiorul parcelei spații de circulație, încărcare și întoarcere.
- Pentru zona de studiu, mai puțin terenurile cu nr. cadastrale 58376, 58375, 58236 ce au generat P.U.Z., s-au definit următoarele zone funcționale:
- **Li2-4** – se mențin prevederile subzonei Li2 stabilite prin PUG;
  - **Li1** - se mențin prevederile subzonei Li1 stabilite prin PUG;
  - **G3** – se mențin prevederile subzonei G3 stabilite prin PUG;
  - **T1** – se mențin prevederile subzonei T1 stabilite prin PUG;
- **Spații verzi și spații plantate**-Pentru terenurile cu nr. cadastrale 58376, 58375, 58236 ce au generat P.U.Z. au fost încadrate
- în următoarele zone funcționale:
- **Lc-2** – Spațiile verzi și cele amenajate pentru jocul copiilor vor reprezenta minim 30% din suprafața parcelelor dar nu mai puțin de 2,2 mp/locuitor spațiu verde și 1,3 mp/locuitor spațiu de joacă pentru copii;
  - **IS2-2** – Se va asigura necesarul de spații verzi de minim 20% din suprafața incintei;
  - **V4-2** – Se va asigura necesarul de spații verzi de minim 30% din suprafața incintei;
  - **V5-2** – Se va asigura necesarul de spații verzi de minim 30% din suprafața incintei;
  - **T1-2** – Suprafețele libere neocupate cu circulații, parcaje și platforme funcționale vor fi plantate cu un arbore la fiecare 100 mp și tratate peisagistic.
- Pentru zona de studiu, mai puțin terenurile cu nr. cadastrale 58376, 58375, 58236 ce au generat P.U.Z., s-au definit următoarele zone funcționale:
- **Li2-4** – se mențin prevederile subzonei Li2 stabilite prin PUG;
  - **Li1** - se mențin prevederile subzonei Li1 stabilite prin PUG;
  - **G3** – se mențin prevederile subzonei G3 stabilite prin PUG;
  - **T1** – se mențin prevederile subzonei T1 stabilite prin PUG;

Documentația PUZ conține toate piesele scrise și desenate solicitate prin art. 18, alin. (1) – (5) din Normele metodologice aprobate prin Ord. MDRAP nr. 233/2016 cu modificările și completările ulterioare.

Menționăm, cu privire la procedurile legale de aprobare, ca în raport cu art. 6 din Legea nr. 52/2003 *privind transparența decizională în administrația publică*, republicată, documentația conține date cu caracter personal, și în conformitate cu prevederile art. 56 pct. (6) din Legea 350/2001 *privind amenajarea teritoriului și urbanismul*, cu modificările și completările ulterioare, „documentațiile de amenajare a teritoriului sau de urbanism, elaborate conform legislației în vigoare, care au avizele și acordurile prevăzute de lege și solicitate prin certificatul de urbanism, precum și tarifele de exercitare a dreptului de semnătură achitate pentru specialiștii care au elaborat documentațiile, se promovează de către primar, în vederea aprobării prin hotărâre a consiliului local, pe baza referatului de specialitate al arhitectului-șef, în termen de maximum 30 de zile de la data înregistrării documentației complete la registratura primăriei”.

Pentru documentația PUZ se propune o valabilitate a documentației de urbanism aceeași cu valabilitatea PUG al municipiului Caracal și RLU aferent.

Supunem spre analizare de către Consiliul Local al Municipiului Caracal documentația Plan Urbanistic Zonal și Regulament Local de Urbanism aferent pentru “Regenerarea urbană prin parcelare și reglementare zone pentru locuințe colective, servicii și comerț, complexe și baze sportive, pentru imobilele din str. Tîrgul Nou nr. 2, 2C, 2D cu



nr. cadastrale 58376, 58375, 58236 din municipiul Caracal” și prezentam spre dezbateră documentația completă, inclusiv: regulamentul local de urbanism, planul de reglementări urbanistice vizat spre neschimbare, raportul informării și consultării publicului și avizul arhitectului șef – anexe ale proiectului de hotărâre privind aprobarea documentației.

**ARHITECT ȘEF,**

**SILVIA-NADIA DUMITRESCU**

**COMPARTIMENT  
REGENERAREA MEDIULUI URBAN**

**SORINA DANA GRIGORE**



ROMÂNIA  
JUDEȚUL OLT  
UNITATEA ADMINISTRATIV TERITORIALA  
MUNICIPIUL CARACAL

Str. Piața Victoriei, Nr. 10, cod poștal 235200, Caracal, CIF 4395175

Tel: (0249) 511384 / 511386 Fax: (0249) 517516  
Email: office@primariacaracal.ro Web: www.primariacaracal.ro

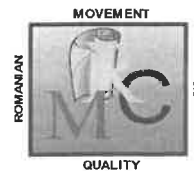

ISO 9001 certificat nr. 865C

Nr. 66808 din 17.12.2021

## RAPORTUL INFORMĂRII SI CONSULTĂRII PUBLICULUI

**Elaborare Plan Urbanistic Zonal (P.U.Z.) pentru imobilele din strada Tîrgul Nou nr. 2, 2C, 2D, cu nr. cadastrale 58376, 58375, 58236 și Regulament Local de Urbanism (R.L.U.) aferent – Regenerare urbană prin parcelare și reglementare zone pentru locuințe colective, servicii și comerț, complexe și baze sportive**

Conform prevederilor Ordinului MDRT nr. 2701/2010 pentru aprobarea metodologiei de informare si consultare a publicului cu privire la elaborarea sau revizuirea planurilor de amenajare a teritoriului si de urbanism, și HCL al municipiului Caracal nr.17/2012 referitoare la aprobarea *Regulamentului local privind implicarea publicului în elaborarea sau revizuirea planurilor de amenajare a teritoriului și de urbanism în municipiul Caracal* a fost informat și consultat publicului cu privire la intenția de *Elaborare Plan Urbanistic Zonal (P.U.Z.) pentru imobilele din strada Tîrgul Nou Nou nr. 2, 2C, 2D, cu nr. cadastrale 58376, 58375, 58236 și Regulament Local de Urbanism (R.L.U.) aferent – Regenerare urbană prin parcelare și reglementare zone pentru locuințe colective, servicii și comerț, complexe și baze sportive.*

### Etapa pregătitoare – anunțarea intenției de elaborare PUZ

Primăria Municipiului Caracal a adus la cunoștință publicului intenția de elaborare a PUZ si obiectivele acestuia, înainte de transmiterea documentației pe circuitul de avizare, prin:

- Anunț afișat la locul realizării investiției si la avizierul instituției – Primaria Municipiului Caracal, str. Piața Victoriei nr. 10, curte interioara

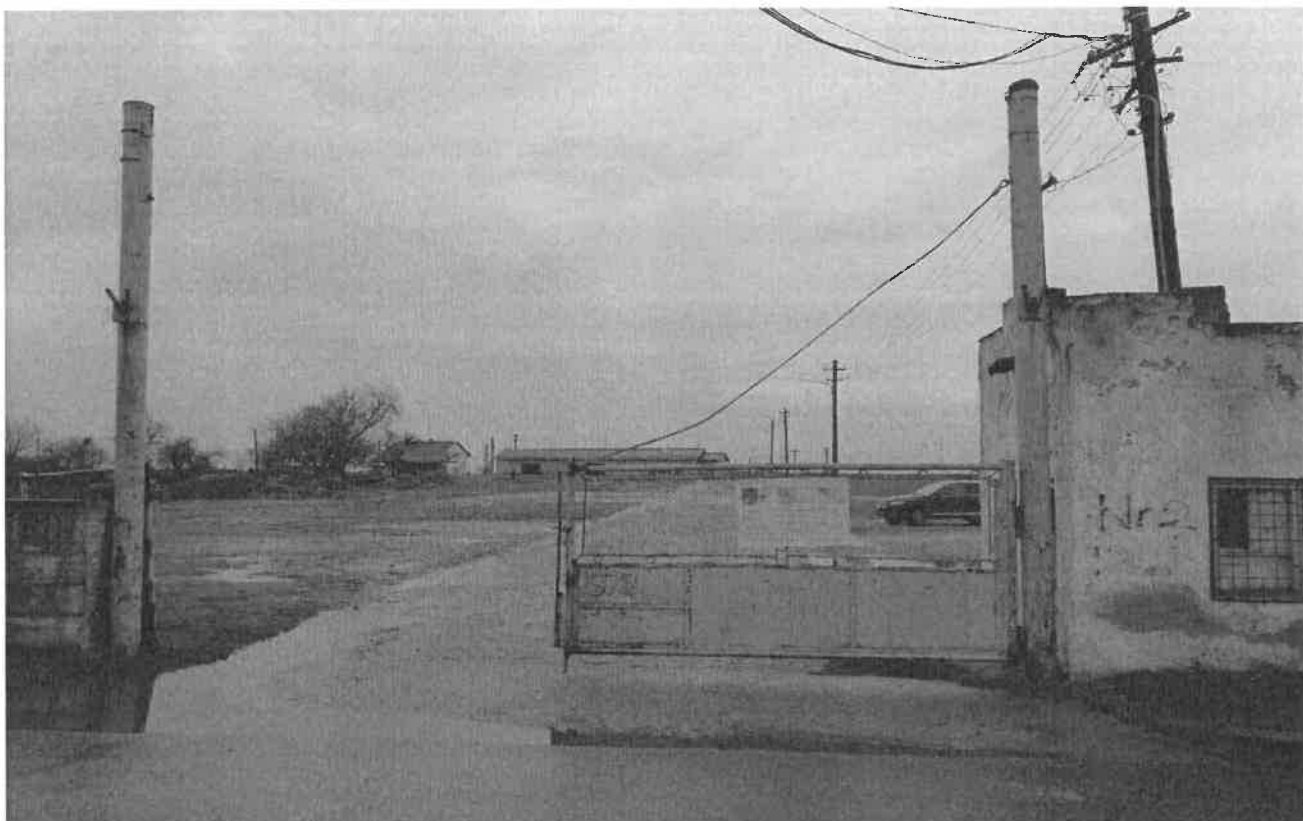

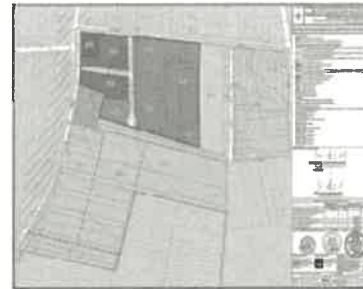

**INTENȚIE DE ELABORARE  
PLAN URBANISTIC ZONAL ȘI REGULAMENT LOCAL DE URBANISM AFERENT  
în vederea realizării investiției *Regenerare urbană prin parcelare și reglementare zone pentru locuințe colective, servicii și comerț, complexe și baze sportive*, generat de imobilele amplasate pe: Str. Tîrgul Nou, nr 2, 2C, 2D Municipiul Caracal, Județul Olt;  
nr.cad. 58376, 58375, 58236**

ARGUMENTARE: În baza Certificatului de Urbanism, nr. 208/19.10.2021 emis de Primăria Municipiului Caracal, s-a elaborat documentația necesară inițierii Planului Urbanistic Zonal și Regulamentului Urbanistic Local aferent în vederea realizării investiției *Regenerare urbană prin parcelare și reglementare zone pentru locuințe colective, servicii și comerț, complexe și baze sportive* prin care se reglementează condițiile în care se poate construi pe terenurile identificate cu nr. cadastrale 58376, 58375, 58236, imobilele situate pe Str. Tîrgul Nou, nr. 2, 2C, 2D, se află în subzona IS2 - Subzona serviciilor comerciale.

INIȚIATOR: U.A.T. MUNICIPIUL CARACAL

ELABORATOR: SC DESIGN & MANAGEMENT SERVICES SRL, SPECIALIST RLU: mb.BRASTAVICEANU MARILENA VIRGINIA (D<sub>200</sub>)

**PUBLICUL ESTE INVITAT SĂ TRANSMITĂ OBSERVAȚII ȘI PROPUNERI**  
privind intenția de elaborare a PLANULUI URBANISTIC ZONAL ȘI A REGULAMENTULUI LOCAL DE URBANISM aferent  
în vederea realizării investiției *Regenerare urbană prin parcelare și reglementare zone pentru locuințe colective, servicii și comerț, complexe și baze sportive*, Str. Tîrgul Nou, nr.2,  
2C, 2D, Municipiul Caracal, Județul Olt în perioada 03.12.2021 - 17.12.2021

Persoane responsabile cu informarea și consultarea publicului: Direcția urbanism, Asociația Terenurilor, Compartiment Sistem Informațional Geografic - Origen Data Sarcia, Inspector principal în cadrul Primăriei Municipiului Caracal, strada Piața Victoriei nr.10, fax: (0249)517516, telefon: (0249)511386/511384- linie nr.132, Publicitatea, e-mail: [origen.data.sarcia@primariacaracal.ro](mailto:origen.data.sarcia@primariacaracal.ro).  
Documentația de urbanism se poate consulta: pe pagina de internet a instituției, la adresa <http://www.primariacaracal.ro/informare> sau prin e-mail la adresa [origen.data.sarcia@primariacaracal.ro](mailto:origen.data.sarcia@primariacaracal.ro) sau prin e-mail la adresa [origen.data.sarcia@primariacaracal.ro](mailto:origen.data.sarcia@primariacaracal.ro) sau în fața dezbaterii publice organizate în acest scop sau la sediul Primăriei Municipiului Caracal, str. Piața Victoriei nr. 10, Compartiment Documentații de Urbanism, Sistem Informațional Geografic, Publicitate Studii;  
Observațiile sunt necesare în vederea eliberării avizului de oportunitate, și vor fi transmise altminterea la sediul Primăriei Municipiului Caracal, Str. Piața Victoriei Nr. 10, Chișinău Regimului, prin fax sau prin e-mail la adresa [origen.data.sarcia@primariacaracal.ro](mailto:origen.data.sarcia@primariacaracal.ro); observațiile transmise vor putea modifica „Recomandările pentru plan urbanistic zonal”;  
Răspunsul la observațiile transmise: va fi depus la sediul Primăriei Municipiului Caracal, Piața Victoriei nr. 10 și în adresa electronică de poștă care a transmis observația, în termen de 15 zile de la încheierea perioadei de consultare, în perioada 18.12.2021-03.01.2022.

Etapele procedurii pentru consultarea publicului până la aprobarea documentației de urbanism:

- Etapa de documentare și elaborare studiul de fundamentare în perioada estimată: DECEMBRIE 2021 - IANUARIE 2022;
- Etapa elaborării propunerilor ce vor fi supuse avizării în perioada estimată IANUARIE 2022 - FEBRUARIE 2022;
- Etapa elaborării documentelor finale care include toate observațiile avizatorilor și care se supune procedurii de transpunere decizională, în perioada estimată MARTIE 2022 - APRILIE 2022.
- Consultarea și informarea publicului interesat se va face prin afișarea documentației pe site-ul primăriei Caracal și punerea acesteia la dispoziția celor interesați în sediul instituției din Piața Victoriei nr.10, Compartiment documentații de urbanism, publicitate studii. Anunțul privind consultarea și informarea publicului va fi afișat de către Primăria Caracal pe propria pagină de internet și în sediul din Piața Victoriei nr. 10, și de către investitor în zona parcelatei care a generat Planul Urbanistic Zonal.

### Rezultatele informării și consultării publicului asupra inițierii și evoluției propunerilor PUZ:

În perioada informării și consultării publicului, nu au fost înregistrate în scris observații sau recomandări privind propunerea de PUZ și RLU aferent în vederea realizării investiției *Regenerare urbană prin parcelare și reglementare zone pentru locuințe colective, servicii și comerț, complexe și baze sportive*.

### Concluzii

Se apreciază că sunt îndeplinite cerințele Ordinului MDRT nr. 2701/2010 pentru aprobarea metodologiei de informare și consultare a publicului cu privire la elaborarea sau revizuirea planurilor de amenajare a teritoriului și de urbanism în ceea ce privește implicarea publicului în etapele elaborării PUZ (etapa pregătitoare, elaborarea studiilor de fundamentare și a propunerilor documentației PUZ), în vederea transmiterii documentației de urbanism pe circuitul tehnic de avizare.

În conformitate cu prevederile art. 39 din metodologia aprobată prin ord. 2701/2010, “în vederea aprobării PUZ în scopul fundamentării deciziei consiliului local/Consiliul General al Municipiului București, structura de specialitate asigură elaborarea raportului consultării publicului referitor la opiniile colectate, răspunsurile date și argumentarea lor. În vederea fundamentării tehnice a deciziei, autoritățile administrației publice locale pot solicita opinia unor experți atestați sau a unor asociații profesionale din domeniu”

Raportul consultării se prezintă consiliului local al Municipiului Caracal spre însușire sau respingere.

Compartiment Comunicare, relații publice, administrare website și agenda electronica,  
STOICA ELENA-CARMEN

Compartiment Regenerarea Mediului Urban,  
GRIGORE SORINA-DANA

**RAPORTUL INFORMĂRII SI CONSULTĂRII PUBLICULUI PRIVITOR LA IMPLICAREA PUBLICULUI ÎN ETAPA ELABORĂRII PROPUNERILOR DOCUMENTAȚIEI DE URBANISM PLAN URBANISTIC ZONAL ȘI REGULAMENT LOCAL DE URBANISM AFERENT ACESTUIA ÎN VEDEREA REALIZĂRII INVESTITIEI „REGENERARE URBANĂ PRIN PARCELARE ȘI REGLEMENTARE ZONE PENTRU LOCUINȚE COLECTIVE, SERVICII ȘI COMERT, COMPLEXE ȘI BAZE SPORTIVE, GENERAT DE IMOBILELE AMPLASATE PE: STR. TÎRGUL NOU, NR. 2, 2C, 2D, MUNICIPIUL CARACAL, JUDEȚUL OLT; NR. CAD. 58376, 58375, 58236”**

Conform prevederilor Ordinului nr. 2701/2010, al Ministerului Dezvoltării Regionale și Turismului și Hotărârii Consiliului Local al municipiului Caracal nr.17/2012 referitoare la aprobarea Regulamentului local privind implicarea publicului în elaborarea sau revizuirea planurilor de amenajare a teritoriului și de urbanism în municipiul Caracal a fost informat și consultat a publicului cu privire elaborarea documentației de urbanism Plan Urbanistic Zonal și Regulament Local de Urbanism aferent în vederea realizării investitiei „Regenerare urbană prin parcelare și reglementare zone pentru locuințe colective, servicii și comerț, complexe și baze sportive”, generată de imobilele amplasate pe: str. Tîrgul nou, nr. 2, 2C, 2D, municipiul Caracal, județul Olt; nr. cad. 58376, 58375, 58236”, investitor U.A.T. Municipiul Caracal iar elaboratorul este de SC DESIGN & MANAGEMENT SERVICES SRL, coordinator: arh. Urb. Brastaviceanu Marilena Virginia, astfel:

**1.Implicarea publicului in etapa elaborarii propunerilor**

Informarea și consultarea publicului cu privire la propunerile de PUZ s-a făcut înainte de transmiterea documentației pe circuitul tehnic de avizare, prin urmatoarele activități:

- S-a publicat pe propria pagina de internet anunțul cu privire la posibilitatea, modul și perioada, locul și orarul în care se pot consulta documentele și transmite observații la sediul autorității publice competente pentru aprobarea PUZ. De asemenea au fost puse la dispoziția publicului spre consultare documentele aferente propunerilor PUZ, inclusiv materiale explicative scrise și desenate, într-un limbaj nontehnic

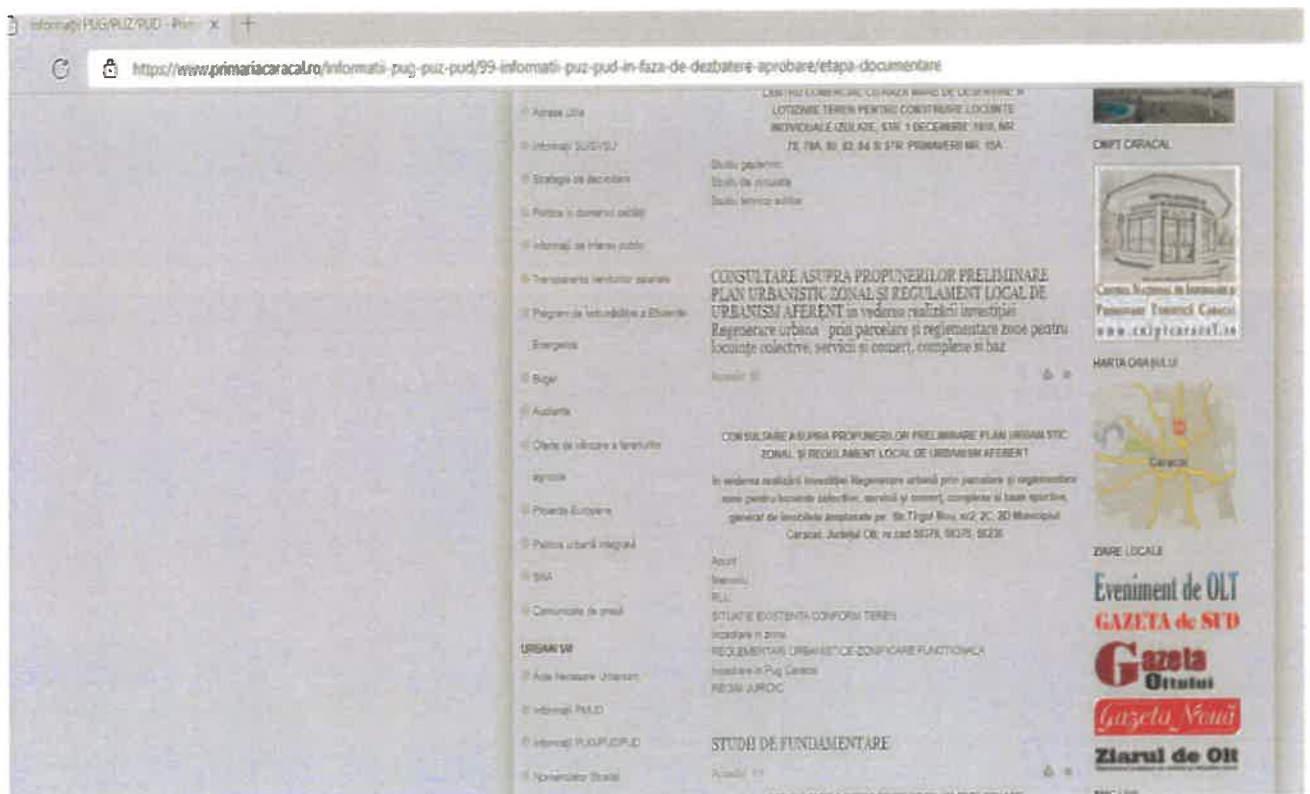

• Au fost identificați și notificați proprietarii ale caror imobile sunt învecinate și există posibilitatea de a se considera afectați de propunerile PUZ. Cu adresele, transmise cu confirmare de primire, nr. 9225/07.02.2022 au fost notificate persoanele ce dețin proprietăți învecinate privind consultarea asupra propunerilor preliminare Plan Urbanistic Zonal și Regulament Local de Urbanism aferent în vederea realizării investiției „Regenerare urbană prin parcelare și reglementare zone pentru locuințe colective, servicii și comerț, complexe și baze sportive”, generată de imobilele amplasate pe: str. Tîrgul nou, nr. 2, 2C, 2D, municipiul Caracal, județul Olt; nr. cad. 58376, 58375, 58236, respectiv:

- RONEA P CONSTANTIN EUGENIU PETRE - Strada RAHOVEI, nr. 30, Municipiul CARACAL, Jud. OLT, cod postal 235200
- STANICA FLORIAN - Strada RAHOVEI, nr. 17B, Municipiul CARACAL, Jud. OLT, cod postal 235200
- DISTRIBUTIE ENERGIE OLTENIA SA - Strada CALEA SEVERINULUI, nr. 97, et. 2, ap. parter, Municipiul CRAIOVA, Jud. DOLJ
- PETRISOR TUDOR - Strada RAHOVEI, nr. 51, Municipiul CARACAL, Jud. OLT, cod postal 235200
- PETRISOR T. MIHAI-EMANUEL - Strada LACUL ZANOAGA, nr. 35, bl. M9, sc. B, et. 5, ap. 65, Sectorul 6, Mun. BUCURESTI
- COLONESCU ZORICA - Strada APRODUL PURICE, nr. 13, Municipiul CARACAL, Jud. OLT, cod postal 235200
- NICA EDI-EUGENIA - Strada MOVILA, nr. 21, GLODENI, Jud. DAMBOVITA, cod postal 137225
- SOCOTEANU TOMA - Strada MIHAI VITEAZUL, nr. 4, ROTUNDA, Jud. OLT, cod postal 237375
- STERIE IONUT MIHAI - Aleea VIRGIL CARIANOPOL, nr. 19, bl. G1, sc. 1, ap. 2, Municipiul CARACAL, Jud. OLT, cod postal 235200
- BELEA FLOREA - Intrarea MUZEULUI, nr. 2, bl. 5, sc. 1, ap. 11, Municipiul CARACAL, Jud. OLT, cod postal 235200
- FLOREA MIHAELA - Strada DOLJULUI, nr. 3, bl. R1, sc. 1, et. 2, ap. 10, Municipiul CRAIOVA, Jud. DOLJ
- DRAGOMIR JEAN MARIAN - Strada MILCOV, nr. 17, bl. B24, sc. 1, ap. 15, Municipiul CRAIOVA, Jud. DOLJ
- DINULESCU V COSTEL - Strada BUREBISTA, nr. 11, RESCA, DOBROSLOVENI, Jud. OLT
- CRACIUN MANUELA - Bulevardul ANTONIUS CARACALLA, nr. 33, bl. 1B, sc. 1, et. 3, ap. 10, Municipiul CARACAL, Jud. OLT, cod postal 235200
- BARBU I. CONSTANTIN CRISTINEL - Strada TIRGUL NOU, nr. 4, Municipiul CARACAL, Jud. OLT, cod postal 235200
- DOBRE I ION-DANIEL - Strada TIRGUL NOU, nr. 9, Municipiul CARACAL, Jud. OLT, cod postal 235200
- ION PETRA - Strada DRAGOS VODA, nr. 3, bl. B5e, sc. 1, et. 1, ap. 6, Municipiul CARACAL, Jud. OLT, cod postal 235200
- DINU MIHAITA - Strada CALEA BUCURESTI, nr. 34, bl. G1, sc. 1, et. 2, ap. 72, Municipiul CARACAL, Jud. OLT, cod postal 235200
- DOBRE ELIZEU DANIEL - Strada VESTULUI, nr. 7, REDEA, Jud. OLT, cod postal 237370
- NUTA P FLORINA-LAURA - Strada DRAGOS VODA, nr. 3, bl. B5e, sc. 1, et. 1, ap. 6, Municipiul CARACAL, Jud. OLT, cod postal 235200
- ANDREI ION - Strada -, GANESTI, PIETROSANI, Jud. ARGES, cod postal 117550
- MANDACHE CLAUDIU MARIAN - Strada MIEILOR, nr. 10, Municipiul CARACAL, Jud. OLT, cod postal 235200

- DIACONU ALEXANDRU-RARES - Strada GENERAL MAGHERU, nr. 21, bl. B5b, sc. 1, et. 3, ap. 15, Municipiul CARACAL, Jud. OLT, cod postal 235200
- TUCMA NICUSOR - Strada RESCULEI, CIOROIU, FALCOIU, Jud. OLT, cod postal 237177
- STERIE IONELA-NICOLETA - Strada POPORULUI, nr. 25, Municipiul CARACAL, Jud. OLT, cod postal 235200
- DOBRE I ION-DANIEL - Strada TIRGUL NOU, nr. 9, Municipiul CARACAL, Jud. OLT, cod postal 235200
- STEFAN ION - Strada TIRGUL NOU, nr. 10, Municipiul CARACAL, Jud. OLT, cod postal 235200
- STEFAN COSTEL - Strada TIRGUL NOU, nr. 10A, Municipiul CARACAL, Jud. OLT, cod postal 235200
- COMANCEANU TEODOR IONEL - Aleea CRESEI, nr. 4, bl. G2, sc. 1, ap. 15, Municipiul CARACAL, Jud. OLT, cod postal 235200
- CARACUDA MARIUS - Strada PATRIOTILOR, nr. 72, bl. PM31, sc. B, et. 6, ap. 64, Sectorul 3, Mun. BUCURESTI
- URECHE N ANGELICA - Strada TIRGUL NOU, nr. 12B, Municipiul CARACAL, Jud. OLT, cod postal 235200
- TOMA DANIEL - Strada ZORILOR, nr. 11, Municipiul CARACAL, Jud. OLT, cod postal 235200
- PIRVAN F. FLORI - Intrarea MUZEULUI, nr. 5, bl. 9, sc. 2, et. 2, ap. 12, Municipiul CARACAL, Jud. OLT, cod postal 235200
- VLADOI ADINA-ROZALIA - Strada MIHAI EMINESCU, nr. 15, bl. 9AB, sc. 1, et. 3, ap. 14, Municipiul CARACAL, Jud. OLT, cod postal 235200
- OLTEANU TEODOR - Strada TIRGUL NOU, nr. 26, Municipiul CARACAL, Jud. OLT, cod postal 235200
- NUNCA EUGEN-PETRE - Strada TIRGUL NOU, nr. 28, Municipiul CARACAL, Jud. OLT, cod postal 235200
- VASILE GHEORGHE - Strada TIRGUL NOU, nr. 30, Municipiul CARACAL, Jud. OLT, cod postal 235200
- CALCIU ION - Strada TIRGUL NOU, nr. 32, Municipiul CARACAL, Jud. OLT, cod postal 235200
- BUZATU IOANA - Strada TIRGUL NOU, nr. 34, Municipiul CARACAL, Jud. OLT, cod postal 235200
- PETRICA NICOLAE SERBAN - Strada TIRGUL NOU, nr. 36, Municipiul CARACAL, Jud. OLT, cod postal 235200
- CIUCA STEFAN - Strada TIRGUL NOU, nr. 38, Municipiul CARACAL, Jud. OLT, cod postal 235200
- RADU IULIAN TRAIAN - Strada TIRGUL NOU, nr. 40, Municipiul CARACAL, Jud. OLT, cod postal 235200
- UNGUREANU M CONSTANTIN MARIUS - Strada TIRGUL NOU, nr. 42, Municipiul CARACAL, Jud. OLT, cod postal 235200
- VLADU FLORIN COSMIN - Strada VASILE ALECSANDRI, nr. 76, et. 4, ap. 18, Municipiul CARACAL, Jud. OLT, cod postal 235200
- BOGDAN GHEORGHE - Strada TIRGUL NOU, nr. 8A, Municipiul CARACAL, Jud. OLT, cod postal 235200
- VOICU ION - Intrarea MUZEULUI, nr. 7, bl. 8, sc. 1, et. 2, ap. 12, Municipiul CARACAL, Jud. OLT, cod postal 235200
- RADOSLAV SANDU - Strada ZORILOR, nr. 9, Municipiul CARACAL, Jud. OLT, cod postal 235200

- ILIESCU NICOLETA-VASILICA - Strada TIRGUL NOU, nr. 12, Municipiul CARACAL, Jud. OLT, cod postal 235200
- ILIESCU ALINA FLORINA - Strada ZORILOR, nr. 15, Municipiul CARACAL, Jud. OLT, cod postal 235200
- VADUVA FLORIN - Strada IOAN VODA CEL CUMPLIT, nr. 10, Municipiul CARACAL, Jud. OLT, cod postal 235200
- PENITENCIARUL CRAIOVA - Strada VASILE ALECSANDRI, nr. 89, Municipiul CRAIOVA, Jud. DOLJ
- AXINIA IONEL - Strada IANCU JIANU, nr. 40, bl. D, sc. 1, ap. 21, Municipiul CARACAL, Jud. OLT, cod postal 235200
- TUREANU CRISTINA - Strada SOMESUL MARE, nr. 6, bl. A22, et. 5, ap. 22, Sectorul 4, Mun. BUCURESTI.

Anuntul a avut următorul cuprins:

**PRIMĂRIA MUNICIPIULUI CARACAL**  
**Data anunțului : 04.02.2022**



**CONSULTARE ASUPRA PROPUNERILOR PRELIMINARE  
 PLAN URBANISTIC ZONAL ȘI REGULAMENT LOCAL DE URBANISM AFERENT**

**În vederea realizării investiției Regenerare urbană prin parcelare și reglementare zone pentru locuințe colective, servicii și comerț, complexe și baze sportive, generat de imobilele amplasate pe: Str. Tîrgul Nou, nr 2, 2C, 2D Municipiul Caracal, Județul Olt; nr.cad. 58376, 58375, 58236**

**INIȚIATOR: U.A.T. MUNICIPIUL CARACAL**

**ELABORATOR: SC DESIGN & MANAGEMENT SERVICES SRL. SPECIALIST R.U.R.: mb.BRASTAVICĂEANU MARILENA VIRGINIA (D<sub>26</sub>-E)**

**PUBLICUL ESTE INVITAT SĂ TRANSMITĂ OBSERVAȚII ȘI PROPUNERI**  
 privind documentația PLANULUI URBANISTIC ZONAL ȘI A REGULAMENTULUI LOCAL DE URBANISM aferent  
 în vederea realizării investiției Regenerare urbană prin parcelare și reglementare zone pentru locuințe colective, servicii și comerț, complexe și baze sportive, Str. Tîrgul Nou, nr.2, 2C, 2D, Municipiul Caracal, Județul Olt

- expusă pe pagina de internet a Primăriei Municipiului Caracal
- secțiunea Informații PUZ/PUD - etapa de documentare și elaborare a studiilor de fundamentare
- secțiunea Informații PUZ/PUD - etapa elaborării propunerilor ce vor fi supuse procesului de alocare
- disponibilă la sediul Primăriei Municipiului Caracal - Str. Piața Victoriei, nr. 10, Compartiment Documentația de urbanism, publicitate stradală
- în perioada 04.02.2022 - 14.02.2022

Personă responsabilă cu informarea și consultarea publicului: Direcția urbanism, Amenajarea Teritoriului, Compartiment Regenerarea Mediului Urban - Grigore Dan Sorina, însoțitor superior în cadrul Primăriei Municipiului Caracal, strada Piața Victoriei nr.10, fax: (0249)517516, telefon: (0249)511366/511384- interior 132, Publicitate, e-mail: azina.grigore@primariacaracal.ro  
 Documentația de urbanism se poate consulta: pe pagina de internet a instituției, la adresa <http://www.comunicaracal.ro/informatii-puz-pud-91-informatii-puz-pud-in-faza-de-dezbateri-publica-etape-preparatoare> sau la sediul Primăriei Municipiului Caracal, nr. Piața Victoriei nr. 10, Compartiment Documentația de Urbanism, Sistem Informațional Geografic, Publicitate Stradală;  
 Observațiile sunt necesare în vederea elaborării studiului de oportunitate, și vor fi transmise n.sau după în sediul Primăriei Municipiului Caracal, Str. Piața Victoriei Nr. 10, Câșșetă Registrată, prin fax sau prin e-mail la adresa [office@primariacaracal.ro](mailto:office@primariacaracal.ro); materialele transmise vor purta mențiunea „Recomandări pentru plan urbanistic zonal”  
 Răspunsul la observațiile transmise va fi afișat la vizualul Primăriei municipiului Caracal, Piața Victoriei nr. 10 și în adresă comunicată de persoană care a transmis observația, în termen de 15 zile de la încheierea perioadei de consultare, în perioada 15.02.2022-23.02.2022.  
 Etapele prezentate pentru consultarea publică până la aprobarea documentației de urbanism:  
 • Faza elaborării propunerilor finale care include toate observațiile vizitantilor și care se optează procedura de transparență decizională, în perioada estimată FEBRUARIE 2022 - MARTIE 2022

A fost afișat în următoarele locații:

- la sediul institutiei



- în loc special amenajat pe teritoriul zonei studiate, pe panou rezistent la intemperii





Dna. Nica Edi Eugenia s-a interesat via e-mail despre felul în care acest PUZ îi afectează proprietatea, iar răspunsul i-a fost oferit în aceeași modalitate.

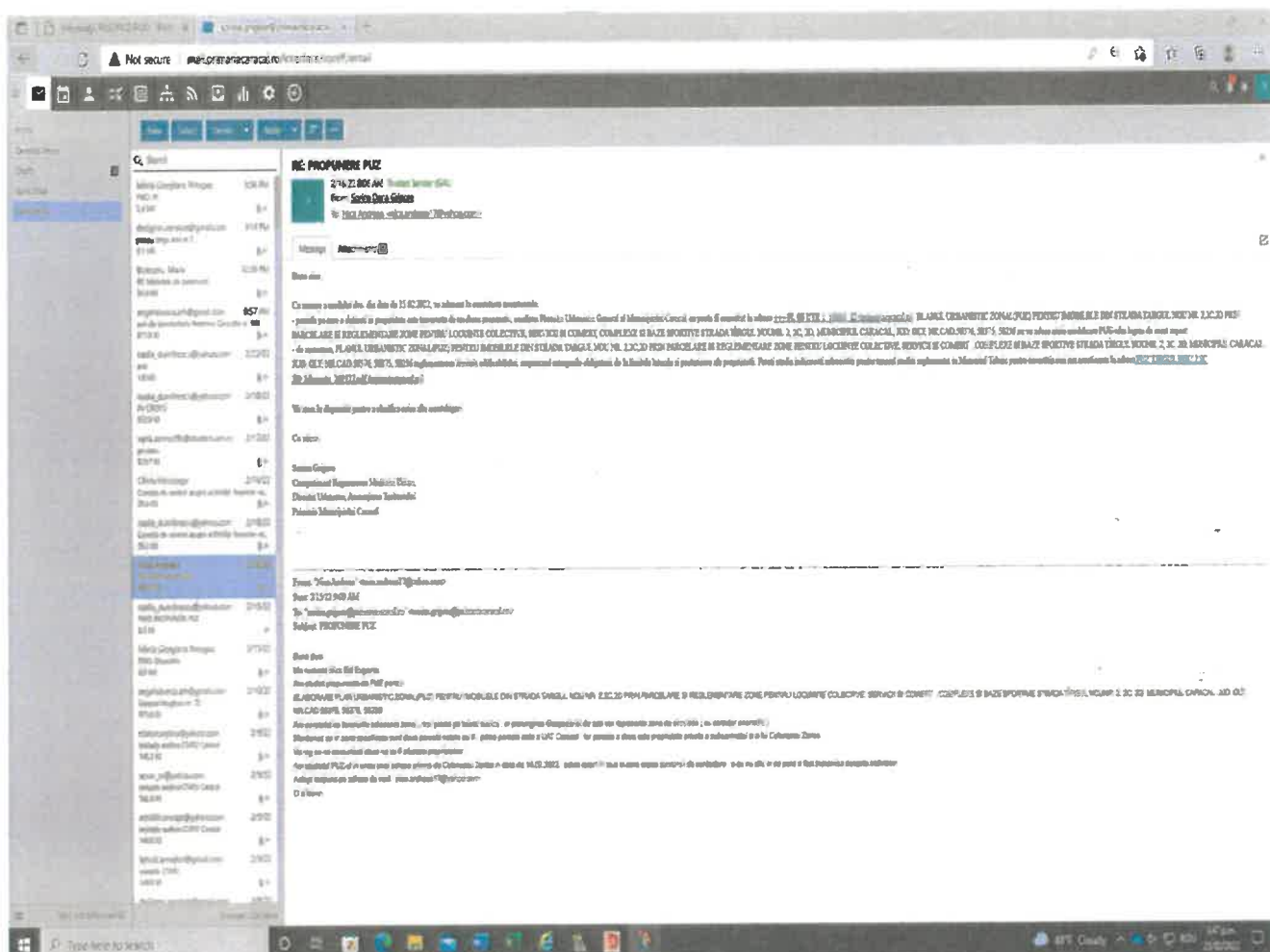

În perioada informării și consultării publicului nu au fost înregistrate alte observații sau alte puncte de vedere referitoare la propunerile preliminare Plan Urbanistic Zonal și Regulament Local de Urbanism aferent acestuia în vederea realizării investiției „Regenerare urbană prin parcelare și reglementare zone pentru locuințe colective, servicii și comerț, complexe și baze sportive”, generată de imobilele amplasate pe: str. Tîrgul nou, nr. 2, 2C, 2D, municipiul Caracal, județul Olt; nr. cad. 58376, 58375, 58236”, investitor U.A.T. Municipiul Caracal.

Consilier superior, Comp. Comunicare, relații publice, administrare website si agenda electronica  
Elena Carmen STOICA

Întocmit/ 3 ex/ Inspector superior Comp. Regenerarea Mediului Urban  
Sorina Dana GRIGORE



ROMÂNIA  
JUDEȚUL OLT  
UNITATEA ADMINISTRATIV TERITORIALĂ  
MUNICIPIUL CARACAL

Str. Piața Victoriei, Nr. 10, cod poștal 235200, Caracal, CIF 4395175

Tel: (0249) 511384 / 511386 Fax: (0249) 517516  
Email: office@primariacaracal.ro Web: www.primariacaracal.ro



ISO 9001 certificat nr. 865C

## AVIZ PLAN URBANISTIC ZONAL

Ca urmare a cererii, d-nei drd. urb. Marilena-Virginia Brastaviceanu reprezentantă a SC DESIGN & MANAGEMENT SERVICES SRL, adresată U.A.T. Municipiul Caracal, cu sediul în județul Olt, str. Piața Victoriei nr. 10, tel. 0249511384, e-mail office@primariacaracal.ro, în calitate de inițiator al documentației de urbanism, înregistrată la nr. nr. 21925 din 01.04.2022 pentru emiterea Avizului Arhitectului-Șef;

În conformitate cu prevederile Legii nr. 350/2001 privind amenajarea teritoriului și urbanismul, republicată, cu modificările și completările ulterioare, se emite următorul:

### AVIZ Nr. 1 din 06.04.2022

Pentru Planul Urbanistic Zonal și Regulament Local de Urbanism aferent, pentru

***Regenerare urbană prin parcelare și reglementare zone pentru locuințe colective, servicii și comerț, complexe și baze sportive, pentru imobilele din str. Tîrgul Nou nr. 2, 2C, 2D cu nr. cadastrale 58376, 58375, 58236 din municipiul Caracal***

**Generat de:** imobile în suprafață de 48.945 mp, proprietatea U.A.T. Municipiul Caracal, conform extrase CF de informare nr. 58376, 58375, 58236, situate în zona IS2 – *Subzona serviciilor comerciale*, (conform PUG Mun. Caracal aprobat prin HCL nr. 03/30.01.2014);

**Inițiator:** U.A.T. Municipiul Caracal;

**Proiectant:** SC DESIGN & MANAGEMENT SERVICES SRL, proiect nr. 44050/25.08.2021;

**Specialist cu drept de semnătură RUR:** arh. Marilena-Virginia Brastaviceanu (DE);

**Amplasare, delimitare, suprafață zonă studiată în P.U.Z.** - zona de studiu se afla în intravilanul municipiului Caracal, este delimitată de str. Tîrgul Nou la N, str. limita intravilanului la S, strada Rahovei la V, strada Tîrgul Nou la E, are o suprafață de 194.681,00mp.

#### **Prevederi P.U.G. - R.L.U. aprobate anterior:**

**A. UTR: IS2- Subzona serviciilor comerciale; T1 – transport rutier;**

- 1. Regim de construire:** IS2 – zona a construcțiilor cu clădiri cu maxim P+4 niveluri, cu regim de construire continuu sau discontinuu, izolat;
- 2. Funcțiuni predominante:** IS2 spații comerciale și de servicii cu medie și redusă deservire, sedii ale unor companii și firme, servicii financiar-bancare; servicii sociale, colective și personale; hoteluri; restaurante, baruri, cofetarii, cafenele etc; spații închise destinate destinderii, sportului; activități manufacturiere compatibile cu zona centrală și zona de locuit, parcaje; spații libere pietonale, pasaje pietonale acoperite; spații plantate; T1 rețeaua de transport rutier și incinte cuprinzând activități legate de transportul rutier și sistemele de parcare/garare a autovehiculelor;
- 3. Hmax:** - IS2- P+4; Hmax.cornișă=16,00m; Hmax.coamă=20,00m;  
- T1 conform UTR adiacente (excepție: utilajele tehnologice), Hmax nu va depăși distanța dintre aliniamente;
- 4. POT maxim:** IS2=60%; T1= conform studiilor de specialitate dar nu mai mult de 50%
- 5. CUT maxim:** IS2(P+2)=2,0 mp ADC/mp teren Regimul de înaltime și CUT se corelează cu specificul vecinătății; T1= conform studiilor de specialitate dar nu mai mult de 1,0;
- 6. Retragera minimă față de aliniamentul reglementat (determinat de prospectul străzilor stabilit în PUG):**  
IS2- conform caracterului străzii - la aliniament sau cu retragere, conf capitolului 3.3.2. din RLU aferent PUG în vigoare, între min 6,00m și max 10,00m; banda de constructibilitate de 20,00m de la alinierea clădirilor (retragere maxima admisa);  
T1 conform UTR adiacente, la aliniament sau min 6,00m pentru clădiri birouri, min 10m la străzi cat. I și II și min 8 la cat. III-a în cazul incintelor tehnice.
- 7. Retrageri minime față de limitele laterale:**  
-IS2- - cladirile se vor amplasa, de regula, în regim izolat, retragerile față de limitele laterale vor fi de minim jumătate din înălțimea la cornișe, dar nu mai puțin de 5.00 metri;  
- T1 distanța față de limitele parcelei va fi de minim jumătate din înălțimea clădirii, dar nu mai puțin de 6,0 metri; conform studiilor de specialitate.
- 8. Retrageri minime față de limita posterioară:**  
- IS2-va fi de minim jumătate din înălțimea la cornișe, dar nu mai puțin de 5.00 metri;;  
- T1 - va fi de minim jumătate din înălțimea clădirii, dar nu mai puțin de 6,0 metri; conform studiilor de specialitate.

## **B. UTR:Li2**

1. **Regim de construire:** regim de construire continuu sau discontinuu, izolat;
2. **Funcțiuni predominante:** locuințe individuale și colective mici, cu maxim P+2 niveluri, în ansambluri preponderent rezidențiale;
3. **Hmax:** - maxima admisibilă la cornișe 10,00 metri (P+2); Hmax.coamă=15,00m;
4. **POT maxim:** 30%;
5. **CUT maxim:** (P+2)=0,9 mp ADC/mp;
6. **Retragerea minimă față de aliniamentul reglementat (determinat de prospectul străzilor stabilit în PUG):**  
Pe străzile pe care regula este amplasarea retrasă de la aliniament retragerea minimă admisibilă este de 3,0 m dacă nu intervine regula realinierii parcelelor sau regula calcanului; retragerea maximă admisă este de 10,0 m de la aliniament - banda de constructibilitate are o adâncime de max. 20,0 m de la alinierea clădirilor (retragerea maximă admisă)
7. **Retrageri minime față de limitele laterale:** se stabilesc prin PUZ
8. **Retrageri minime față de limita posterioară:** se stabilesc prin PUZ

**C. UTR Li1** se pastrează reglementările din RLU aferent P.U.G. aprobat prin H.C.L. nr. 3/2014.

**D. UTR G3** se pastrează reglementările din RLU aferent P.U.G. aprobat prin H.C.L. nr. 3/2014.

## **Prevederi P.U.Z. - R.L.U. propuse:**

### **- UTR:**

- Pentru terenurile cu nr. cadastrale 58376, 58375, 58236 ce au generat P.U.Z. au fost încadrate în următoarele zone funcționale:

- **Lc-2** – subzonă locuințe colective medii cu P+3 – P+4 niveluri în ansambluri preponderent rezidențiale
- **IS2-2** – subzona serviciilor comerciale
- **V4-2** – complexe și baze sportive
- **V5-2** – zone de agrement
- **T1-2** – circulații rutiere

- Pentru zona de studiu, mai puțin terenurile cu nr. cadastrale 58376, 58375, 58236 ce au generat P.U.Z., s-au definit următoarele zone funcționale:

- **Li2-4** – locuințe individuale și colective mici, cu maxim P+2 niveluri, în ansambluri preponderent rezidențiale
- **Li1** - locuințe individuale și colective mici, cu maxim P+2 niveluri, în ansambluri preponderent rezidențiale
- **G3** – gospodării de apă
- **T1** – circulații rutier

### **9. Regim de construire:**

10. Pentru terenurile cu nr. cadastrale 58376, 58375, 58236 ce au generat P.U.Z. au fost încadrate în următoarele zone funcționale:

- **Lc-2** – discontinuu (izolat);
- **IS2-2** – discontinuu (izolat);
- **V4-2** – discontinuu (izolat);
- **V5-2** – discontinuu (izolat);
- **T1-2** – discontinuu (izolat);

11. Pentru zona de studiu, mai puțin terenurile cu nr. cadastrale 58376, 58375, 58236 :

- **Li2-4** – se menține regimul de construire stabilit prin PUG;
- **Li1** - se menține regimul de construire stabilit prin PUG;
- **G3** – se menține regimul de construire stabilit prin PUG;
- **T1** - se menține regimul de construire stabilit prin PUG;

### **- Funcțiuni predominante:**

- Pentru terenurile cu nr. cadastrale 58376, 58375, 58236 ce au generat P.U.Z. au fost încadrate în următoarele zone funcționale:

- **Lc-2** – Subzona locuințelor colective cu P+3-P+4 nivele, cu sau fără spații comerciale la parter
- **IS2-2** – subzona serviciilor comerciale
- **V4-2** – complexe și baze sportive
- **V5-2** – zone de agrement
- **T1-2** – circulații rutiere

- Pentru zona de studiu, mai puțin terenurile cu nr. cadastrale 58376, 58375, 58236 ce au generat P.U.Z., s-au definit următoarele zone funcționale:

- **Li2-4** – se mențin utilizările funcționale ale subzonei Li2 stabilite prin PUG;
- **Li1** - se mențin utilizările funcționale ale subzonei Li1 stabilite prin PUG;
- **G3** – se mențin utilizările funcționale ale subzonei G3 stabilite prin PUG;
- **T1** – se mențin utilizările funcționale ale subzonei T1 stabilite prin PUG;

### **- Hmax:**

- Pentru terenurile cu nr. cadastrale 58376, 58375, 58236 ce au generat P.U.Z. au fost încadrate în următoarele zone funcționale:

- **Lc-2** – Înălțimea maximă admisibilă la cornișe este de 16,00 metri (P+4), la care se admite suplimentarea cu unul sau două niveluri  
- Înălțimea la coamă va depăși cu maxim 5,0 m înălțimea maximă la streășină
- **IS2-2** – Înălțimea maximă admisibilă în planul fațadei nu va depăși distanța dintre aliniamente; pot fi adăugate suplimentar unul sau două niveluri în funcție de volumetria caracteristică

străzii, cu condiția retragerii acestora în limitele unui arc de cerc cu raza de 4.0 metri continuat cu tangenta sa la 45 grade

- Înălțimea maximă admisă la coama depășește cu maxim 5,0 m înălțimea maximă admisă la cornișă/streașină

- **V4-2** – Cu excepția sălilor de sport, stadioanelor și instalațiilor specializate, înălțimea maximă a clădirilor nu va depăși  $H_{\max. \text{cornișă}} = 15,0 \text{ m}$ ;
  - Înălțimea maximă la coama: 20,0 m
- **V5-2** – Cu excepția sălilor de sport, stadioanelor și instalațiilor specializate, înălțimea maximă a clădirilor nu va depăși  $H_{\max. \text{cornișă}} = 15,0 \text{ m}$ ;
  - Înălțimea maximă la coama: 20,0 m
- **T1-2** – Înălțimea clădirilor în planul fațadei nu va depăși distanța dintre alinieri

- Pentru zona de studiu, mai puțin terenurile cu nr. cadastrale 58376, 58375, 58236 ce au generat P.U.Z., s-au definit următoarele zone funcționale:

- **Li2-4** – se menține înălțimea maximă la coamă și cornișe ale subzonei Li2 stabilite prin PUG;
- **Li1** - se menține înălțimea maximă la coamă și cornișe ale subzonei Li1 stabilite prin PUG;
- **G3** – se menține înălțimea maximă la coamă și cornișe ale subzonei G3 stabilite prin PUG;
- **T1** – se menține înălțimea maximă la coamă și cornișe ale subzonei T1 stabilite prin PUG;

- **POTmax**: Pentru terenurile cu nr. cadastrale 58376, 58375, 58236 ce au generat P.U.Z. au fost încadrate în următoarele zone funcționale:

- **Lc-2** – P.O.T. maxim = 35%
- **IS2-2** – POT maxim = 60%
- **V4-2** – P.O.T. max. propus = 50%;
- **V5-2** – P.O.T. max. propus = 40%;
- **T1-2** – Nu este cazul.

- Pentru zona de studiu, mai puțin terenurile cu nr. cadastrale 58376, 58375, 58236 ce au generat P.U.Z., s-au definit următoarele zone funcționale:

- **Li2-4** – se mențin prevederile subzonei Li2 stabilite prin PUG;
- **Li1** - se mențin prevederile subzonei Li1 stabilite prin PUG;
- **G3** – se mențin prevederile subzonei G3 stabilite prin PUG;
- **T1** – se mențin prevederile subzonei T1 stabilite prin PUG;

- **CUTmax**: Pentru terenurile cu nr. cadastrale 58376, 58375, 58236 ce au generat P.U.Z. au fost încadrate în următoarele zone funcționale:

- **Lc-2** – C.U.T. maxim pentru înălțimi P+3-4 = 1,6 mp ADC/mp teren
- **IS2-2** – CUT maxim = 2,0 mp ADC/mp teren
- **V4-2** – C.U.T. max. propus = 0,6 ADC/mc;
- **V5-2** – C.U.T. max. propus = 0,6 ADC/mc;
- **T1-2** – Nu este cazul.

- Pentru zona de studiu, mai puțin terenurile cu nr. cadastrale 58376, 58375, 58236 ce au generat P.U.Z., s-au definit următoarele zone funcționale:

- **Li2-4** – se mențin prevederile subzonei Li2 stabilite prin PUG;
- **Li1** - se mențin prevederile subzonei Li1 stabilite prin PUG;
- **G3** – se mențin prevederile subzonei G3 stabilite prin PUG;
- **T1** – se mențin prevederile subzonei T1 stabilite prin PUG;

- **Retragerea minimă a clădirilor față de aliniamentul reglementat**

- Pentru terenurile cu nr. cadastrale 58376, 58375, 58236 ce au generat P.U.Z. au fost încadrate în următoarele zone funcționale:

- **Lc-2** – Se pot dispune la aliniamentul existent clădirile cu vitrine, care participă la spectacolul străzii și sunt luminate noaptea, sau clădirile care se cuplează la un calcan existent, în cazul în care aliniamentul existent nu este mai mic decât cel reglementat pentru strada respectivă. În celelalte cazuri clădirile se vor retrage de la aliniamentul reglementat al parcelei cu o distanță de min. 3,00 m față de circulația carosabilă propusă, strada de categoria a III-a.
- **IS2-2** – Clădirile care atrag fluxuri semnificative de vehicule și / sau pietoni vor fi retrase de la aliniament cu minim 3,00 m. La intersecția dintre străzi aliniamentul va fi racordat printr-o linie perpendiculară pe bisectoarea unghiului dintre străzi având o lungime de minim 12.00 metri pe străzi de categoria I și a II-a și de 6.00 metri pe străzi de categoria a III-a.
- **V4-2** – Clădirile vor fi retrase de la aliniament cu minim 3,00 m, conform planșei de Reglementări urbanistice.
- **V5-2** – Clădirile vor fi retrase de la aliniament cu minim 3,00 m, conform planșei de Reglementări urbanistice.
- **T1-2** – Nu este cazul.

- Pentru zona de studiu, mai puțin terenurile cu nr. cadastrale 58376, 58375, 58236 ce au generat P.U.Z., s-au definit următoarele zone funcționale:

- **Li2-4** – potrivit regulilor de baza privind amplasarea și prescripțiilor specifice subzonei Li2 stabilite prin PUG aprobat. Banda de construibilitate, în cazul în care se realizează cel mult două clădiri principale, se poate majora la mai mult de 20 m față de aliniamentul reglementat cu condiția respectării retragerii față de limita posterioară;
- **Li1** - se mențin reglementările subzonei Li1 stabilite prin PUG;

străzii, cu condiția retragerii acestora în limitele unui arc de cerc cu raza de 4.0 metri continuat cu tangenta sa la 45 grade

- Înălțimea maximă admisă la coama depășește cu maxim 5,0 m înălțimea maximă admisă la cornișă/streașină

- **V4-2** – Cu excepția sălilor de sport, stadioanelor și instalațiilor specializate, înălțimea maximă a clădirilor nu va depăși  $H_{\max. \text{cornisa}} = 15,0 \text{ m}$ ;
  - Înălțimea maximă la coama: 20,0 m
- **V5-2** – Cu excepția sălilor de sport, stadioanelor și instalațiilor specializate, înălțimea maximă a clădirilor nu va depăși  $H_{\max. \text{cornisa}} = 15,0 \text{ m}$ ;
  - Înălțimea maximă la coama: 20,0 m
- **T1-2** – Înălțimea clădirilor în planul fațadei nu va depăși distanța dintre alinieri

- Pentru zona de studiu, mai puțin terenurile cu nr. cadastrale 58376, 58375, 58236 ce au generat P.U.Z., s-au definit următoarele zone funcționale:

- **Li2-4** – se menține înălțimea maximă la coamă și cornișe ale subzonei Li2 stabilite prin PUG;
- **Li1** - se menține înălțimea maximă la coamă și cornișe ale subzonei Li1 stabilite prin PUG;
- **G3** – se menține înălțimea maximă la coamă și cornișe ale subzonei G3 stabilite prin PUG;
- **T1** – se menține înălțimea maximă la coamă și cornișe ale subzonei T1 stabilite prin PUG;

- **POT<sub>max</sub>**: Pentru terenurile cu nr. cadastrale 58376, 58375, 58236 ce au generat P.U.Z. au fost încadrate în următoarele zone funcționale:

- **Lc-2** – P.O.T. maxim = 35%
- **IS2-2** – POT maxim = 60%
- **V4-2** – P.O.T. max. propus = 50%;
- **V5-2** – P.O.T. max. propus = 40%;
- **T1-2** – Nu este cazul.

- Pentru zona de studiu, mai puțin terenurile cu nr. cadastrale 58376, 58375, 58236 ce au generat P.U.Z., s-au definit următoarele zone funcționale:

- **Li2-4** – se mențin prevederile subzonei Li2 stabilite prin PUG;
- **Li1** - se mențin prevederile subzonei Li1 stabilite prin PUG;
- **G3** – se mențin prevederile subzonei G3 stabilite prin PUG;
- **T1** – se mențin prevederile subzonei T1 stabilite prin PUG;

- **CUT<sub>max</sub>**: Pentru terenurile cu nr. cadastrale 58376, 58375, 58236 ce au generat P.U.Z. au fost încadrate în următoarele zone funcționale:

- **Lc-2** – C.U.T. maxim pentru înălțimi P+3-4 = 1,6 mp ADC/mp teren
- **IS2-2** – CUT maxim = 2,0 mp ADC/mp teren
- **V4-2** – C.U.T. max. propus = 0,6 ADC/mc;
- **V5-2** – C.U.T. max. propus = 0,6 ADC/mc;
- **T1-2** – Nu este cazul.

- Pentru zona de studiu, mai puțin terenurile cu nr. cadastrale 58376, 58375, 58236 ce au generat P.U.Z., s-au definit următoarele zone funcționale:

- **Li2-4** – se mențin prevederile subzonei Li2 stabilite prin PUG;
- **Li1** - se mențin prevederile e subzonei Li1 stabilite prin PUG;
- **G3** – se mențin prevederile subzonei G3 stabilite prin PUG;
- **T1** – se mențin prevederile subzonei T1 stabilite prin PUG;

- **Retragerea minimă a clădirilor față de aliniamentul reglementat**

- Pentru terenurile cu nr. cadastrale 58376, 58375, 58236 ce au generat P.U.Z. au fost încadrate în următoarele zone funcționale:

- **Lc-2** – Se pot dispune la aliniamentul existent clădirile cu vitrine, care participă la spectacolul străzii și sunt luminate noaptea, sau clădirile care se cuplează la un calcan existent, în cazul în care aliniamentul existent nu este mai mic decât cel reglementat pentru strada respectivă. În celelalte cazuri clădirile se vor retrage de la aliniamentul reglementat al parcelei cu o distanță de min. 3,00 m față de circulația carosabilă propusă, strada de categoria a III-a.
- **IS2-2** – Clădirile care atrag fluxuri semnificative de vehicule și / sau pietoni vor fi retrase de la aliniament cu minim 3,00 m. La intersecția dintre străzi aliniamentul va fi racordat printr-o linie perpendiculară pe bisectoarea unghiului dintre străzi având o lungime de minim 12.00 metri pe străzi de categoria I și a II-a și de 6.00 metri pe străzi de categoria a III-a.
- **V4-2** – Clădirile vor fi retrase de la aliniament cu minim 3,00 m, conform planșei de Reglementări urbanistice.
- **V5-2** – Clădirile vor fi retrase de la aliniament cu minim 3,00 m, conform planșei de Reglementări urbanistice.
- **T1-2** – Nu este cazul.

- Pentru zona de studiu, mai puțin terenurile cu nr. cadastrale 58376, 58375, 58236 ce au generat P.U.Z., s-au definit următoarele zone funcționale:

- **Li2-4** – potrivit regulilor de baza privind amplasarea și prescripțiilor specifice subzonei Li2 stabilite prin PUG aprobat. Banda de construibilitate, în cazul în care se realizează cel mult două clădiri principale, se poate majora la mai mult de 20 m față de aliniamentul reglementat cu condiția respectării retragerii față de limita posterioară;
- **Li1** - se mențin reglementările subzonei Li1 stabilite prin PUG;

- **G3** – se mențin reglementările subzonei G3 stabilite prin PUG;
  - **T1** – se mențin reglementările subzonei T1 stabilite prin PUG;
- **Retrageri minime a clădirilor fata de limitele laterale:** Pentru terenurile cu nr. cadastrale 58376, 58375, 58236 ce au generat P.U.Z. au fost încadrate în următoarele zone funcționale:
- **Lc-2** – Clădirile izolate vor avea fațade laterale și se vor retrage de la limitele parcelei la o distanță de minim 3,00 m;
  - **IS2-2** – Clădirile se vor amplasa, de regulă, în regim izolat, retragerile față de limitele laterale vor fi de minim jumătate din înălțimea la cornișe, dar nu mai puțin de 3.00 metri; retragerile se vor putea reduce până la ¼ din înălțime în baza unui PUD care va include desfasurări de fronturi și, în cazul în care sunt implicate funcțiuni protejate, și studiu de insorire.
  - **V4-2** – Clădirile vor fi retrase față de limitele laterale cu minim 3,00 m conform planșei de Reglementări urbanistice.
  - **V5-2** – Clădirile vor fi retrase față de limitele laterale cu minim 3,00 m conform planșei de Reglementări urbanistice.
  - **T1-2** – Nu este cazul.
- Pentru zona de studiu, mai puțin terenurile cu nr. cadastrale 58376, 58375, 58236 ce au generat P.U.Z., s-au definit următoarele zone funcționale:
- **Li2-4** – (conf. reglementari aprobate prin PUG, cap. II - 2.3 *Reguli de amplasare si retrageri minime obligatorii – 2.3.3 Amplasarea fata de limitele laterale si fata de limita posterioara*):
    - a) amplasare tradiționala pe hotar (cu acordul vecinului exprimat in forma autentica) pentru minim 1,00m (fără ferestre cu vedere) sau minim 2,00m fata de o latura(cu ferestre cu vedere). Fără acordul vecinului cu respectarea înălțimii clădirilor învecinate prin retrageri de H/2 (dar min 3,00m pentru locuințe/min 3,80m-4,00m pentru alte funcțiuni) fata de cealaltă latura;
    - b) realizând cuplarea la calcan si retrageri pentru a asigura distanta fata de clădirea învecinată cel puțin egala cu Hmax, dar min 3,00m pentru locuințe\*/min 3,80m-4,00m pentru alte funcțiuni\*\* fata de limita terenului
  - **Li1** - se mențin reglementările subzonei Li1 stabilite prin PUG;
  - **G3** – se mențin reglementările subzonei G3 stabilite prin PUG;
  - **T1** – se mențin reglementările subzonei T1 stabilite prin PUG;
- **Retrageri minime a clădirilor față de limita posterioară:** Pentru terenurile cu nr. cadastrale 58376, 58375, 58236 ce au generat P.U.Z. au fost încadrate în următoarele zone funcționale:
- **Lc-2** – Retrageria față de limita posterioară a parcelei va fi cel puțin egală cu jumătate din înălțimea la cornișă a clădirii, măsurată în punctul cel mai înalt față de teren dar nu mai puțin de 5,00 m;
  - **IS2-2** – Retrageria față de limita posterioară va fi de minim jumătate din înălțimea la cornișe, dar nu mai puțin de 5.00 metri;
  - **V4-2** – Clădirile vor fi retrase față de limitele posterioare cu minim 5,00 m conform planșei de Reglementări urbanistice.
  - **V5-2** – Clădirile vor fi retrase față de limitele posterioare cu minim 5,00 m conform planșei de Reglementări urbanistice.
  - **T1-2** – Nu este cazul.
- Pentru zona de studiu, mai puțin terenurile cu nr. cadastrale 58376, 58375, 58236 ce au generat P.U.Z., s-au definit următoarele zone funcționale:
- **Li2-4** – ; fata de limita posterioara se vor asigura retrageri de H/2 dar min 5,00m;
  - **Li1** - se mențin reglementările subzonei Li1 stabilite prin PUG;
  - **G3** – se mențin reglementările subzonei G3 stabilite prin PUG;
  - **T1** – se mențin reglementările subzonei T1 stabilite prin PUG;

**12. Condiții generale privind asigurarea retragerilor minime fata de limitele laterale si posterioare - Se vor respecta: cerințele Ord. M.S. nr. 119/2014, cu modificările și completările ulterioare, inclusiv privind amplasarea în vecinătatea funcțiilor protejate și cu privire la asigurarea condițiilor de însorire; prevederile Noului Cod Civil; cerințele privind securitatea la incendiu stabilite prin P118/1999; condițiile de amplasare față de drumurile publice sau de interes public, a prevederilor O.G. nr. 43/1997 privind regimul juridic al drumurilor, cu modificările și completările ulterioare, precum și a Regulamentului general de urbanism; interdicția de construire pe zona rezervată lucrărilor privind crearea/ reabilitarea/ modernizarea străzilor (cu excepția lucrărilor privind drumurile și infrastructura edilitară de interes public); criteriile de stabilire a distanțelor față de limite laterale/posterioare ale parcelelor, conform pct. 2.3.3.2. din RLU aferent P.U.G. aprobat prin H.C.L. nr. 3/2014.**

– **Circulații și accesuri:** Pentru terenurile cu nr. cadastrale 58376, 58375, 58236 ce au generat P.U.Z. au fost încadrate în următoarele zone funcționale:

- **Lc-2** – Parcela va avea asigurat minim un acces carosabil dintr-o circulație publică în mod direct sau, în cazul utilizării terenului în comun de către mai multe clădiri, prin intermediul unei strazi private/publice;
- **IS2-2** – Parcela este constructibilă numai dacă are asigurat cel puțin un acces carosabil de minim 4.00 metri lațime, în mod direct, dintr-o circulație publică; pentru utilizări care nu implică accesul publicului este posibil ca accesul carosabil să se facă printr-un drept de trecere legal obținut prin una din proprietățile învecinate;

- V4-2 – Se va asigura accesul în incinte numai direct dintr-o circulație publică, strada Tîrgul Nou;
  - V5-2 – Se va asigura accesul în incinte numai direct dintr-o circulație publică;
  - T1-2 – Orice construcție trebuie să fie accesibilă printr-un drum public având caracteristicile necesare pentru a satisface exigențele de securitate, apărarea contra incendiilor și protecției civile. Vor fi respectate căile de intervenție pentru mașinile de pompieri prevăzute în **NORMATIVUL P 118/1998.**
- Pentru zona de studiu, mai puțin terenurile cu nr. cadastrale 58376, 58375, 58236 ce au generat P.U.Z., s-au definit următoarele zone funcționale:
- Li2-4 – se mențin prevederile subzonei Li2 stabilite prin PUG;
  - Li1 - se mențin prevederile subzonei Li1 stabilite prin PUG;
  - G3 – se mențin prevederile subzonei G3 stabilite prin PUG;
  - T1 – se mențin prevederile subzonei T1 stabilite prin PUG;

**13. Condiții generale privind asigurarea circulațiilor și accesurilor:** *Autorizarea este permisă dacă se asigură accesul carosabil la drumuri publice, în mod direct sau prin servitute reglementată urbanistic prin PUG/PUZ, conform destinației construcției; accesul carosabil va corespunde cerințelor privind securitatea la incendiu și protecția civilă, potrivit caracteristicilor construcțiilor și utilizărilor funcționale; autorizarea este permisă dacă se asigură accesuri pietonale dintr-un drum public; accesurile pietonale vor permite circulația persoanelor cu handicap / dizabilități locomotorii; în cazul PUZ de parcelare/reparcelare sau în cazul utilizării terenului în comun de către mai multe clădiri, se va reglementa accesul din drumuri (private) de utilitate privată deschise circulației publice (servituți de trecere sau drumuri în coproprietate); modificarea elementelor geometrice ale traseului, crearea de noi accesuri sau orice intervenții asupra drumului public se fac cu acordul și autorizația eliberate de administratorului drumului, cu respectarea prevederilor OG nr. 43/1997 cu modificările și completările ulterioare;*

**Echipare tehnico-edilitara:** Autorizarea executării construcțiilor este permisă numai dacă există posibilitatea racordării de noi consumatori la rețelele existente de apă, la instalațiile de canalizare, gaze și de energie electrică. Se pot accepta soluții locale conf. regulilor de baza stabilite prin PUG și prescripțiilor specifice subzonei.

In toate cazurile:

Se vor respecta regulile aprobate prin PUG al mun. Caracal privind racordarea la rețele edilitare existente și realizarea de rețele edilitare (extinderea/ prelungirea/ mărirea capacității rețelelor publice existente sau construirea de rețele noi) inclusiv prin grija și cheltuiala beneficiarului/investitorului. Propunerile privind infrastructura de rețele de utilități vor respecta condițiile legale în vigoare în domeniul de specialitate, inclusiv contorizarea individuală a acestora, și condițiile impuse de operatorul de servicii pentru extensiile, mărirea capacității sau înlocuirea rețelelor. Extinderile de rețele, lucrările de mărire a capacității ori noile rețele construite, indiferent de natura ori regimul rețelei, sunt grevate de servitute publică. Noile rețele și extinderea rețelelor existente se vor realiza în subteran.

Pana la extinderea rețelelor publice de apa-canal se pot accepta soluții individuale locale, cu asigurarea posibilității de racordare la viitoarele rețele publice și cu condiția respectării normelor de protecție sanitară și în baza avizelor Agenției de Mediu și Agenției Naționale Apele Romane.

Se va urmări asigurarea colectării deșeurilor menajere și accesibilitatea dintr-un drum public, cu respectarea normelor de igienă și sănătate stabilite prin Ordin Nr.119/2014 al MS, cu modificările și completările ulterioare.

**14. Condiții generale privind asigurarea utilităților:** *Autorizarea lucrărilor de construcții este permisă numai dacă există posibilitatea racordării la rețelele existente de apă, canalizare și energie electrică. Se vor respecta prevederile PUG al mun. Caracal privind racordarea/ bransarea la rețele edilitare existente și realizarea de rețele edilitare (extinderea/ prelungirea/ mărirea capacității rețelelor publice existente sau construirea de rețele noi) prin grija și cheltuiala beneficiarului/investitorului. Propunerile privind infrastructura de rețele de utilități vor respecta prevederile legale în vigoare în domeniul de specialitate, inclusiv contorizarea individuală a acestora, și condițiile impuse de operatorul de servicii. Extinderile de rețele, lucrările de mărire a capacității ori noile rețele construite, indiferent de natura ori regimul rețelei, sunt grevate de servitute publică. Noile rețele și extinderea rețelelor existente se vor realiza în subteran. Se va urmări limitarea la maxim a aportului de ape pluviale evacuate în rețeaua publică de canalizare. Se va asigura evacuarea rapidă și evacuarea apelor meteorice prin sistematizare verticală spre canalizarea pluvială. Pană la extinderea rețelelor publice de apa-canal se pot accepta soluții individuale locale, cu asigurarea posibilității de racordare la viitoarele rețele publice și cu condiția respectării normelor de protecție sanitară și în baza avizelor Agenției pentru Protecția Mediului și Agenției Naționale Apele Romane. Este obligatoriu să se asigure un sistem de colectare a deșeurilor accesibil dintr-un drum public, cu respectarea normelor de igienă și sănătate stabilite prin Ord. MS Nr.119/2014, cu modificări și completări. Se va urmări asigurarea colectării selective a deșeurilor menajere.*

– **Staționarea autovehiculelor, parcaje:** Pentru terenurile cu nr. cadastrale 58376, 58375, 58236 ce au generat P.U.Z. au fost încadrate în următoarele zone funcționale:

- Lc-2 – Numărul minim obligatoriu de locuri de parcare : câte un loc de parcare la 1 apartament cu suprafața până la 100 mp pentru locuințe semicolective și colective; câte două locuri de parcare la 1 apartament cu suprafața de peste 100 mp pentru locuințe semicolective și colective;
- IS2-2 – Conform prevederi RLU cap. Parcaje;
- V4-2 – Pentru toate categoriile de construcții și amenajări sportive vor fi prevăzute locuri de parcare pentru personal, pentru public și pentru sportivi, în funcție de capacitatea construcției, după cum urmează: 3.a. pentru sali de sport, sali de antrenament, popicării un loc de parcare la 5 locuri sau un loc la 25 mp suprafața construită desfasurată; 3.b. pentru complexe sportive, stadioane, patinoare, poligoane un loc de parcare la 20 de locuri. (4) La cele rezultate la

- punctul 3, pentru complexe sportive, stadioane, sali de sport (competitii) se va adauga, in functie de capacitatea constructiei, un numar de 2-4 locuri de parcare pentru autocare.;
- **V5-2** – Pentru toate categoriile de constructii si amenajari de agrement vor fi prevazute parcaje in functie de capacitatea constructiei, cate un loc de parcare pentru 5-10 de persoane
  - **T1-2** – Staționarea vehiculelor atât în timpul lucrărilor de construcții-reparații, cât și în timpul funcționării clădirilor se va face în afara drumurilor publice, fiecare unitate având prevăzute în interiorul parcelei spații de circulație, încărcare și întoarcere.
- Pentru zona de studiu, mai puțin terenurile cu nr. cadastrale 58376, 58375, 58236 ce au generat P.U.Z., s-au definit următoarele zone funcționale:
- **Li2-4** – se mențin prevederile subzonei Li2 stabilite prin PUG;
  - **Li1** - se mențin prevederile subzonei Li1 stabilite prin PUG;
  - **G3** – se mențin prevederile subzonei G3 stabilite prin PUG;
  - **T1** – se mențin prevederile subzonei T1 stabilite prin PUG;
- **Spații verzi și spații plantate**-Pentru terenurile cu nr. cadastrale 58376, 58375, 58236 ce au generat P.U.Z. au fost încadrate în următoarele zone funcționale:
- **Lc-2** – Spațiile verzi și cele amenajate pentru jocul copiilor vor reprezenta minim 30% din suprafața parcelelor dar nu mai puțin de 2,2 mp/locuitor spațiu verde și 1,3 mp/locuitor spațiu de joacă pentru copii;
  - **IS2-2** – Se va asigura necesarul de spații verzi de minim 20% din suprafața incintei;
  - **V4-2** – Se va asigura necesarul de spații verzi de minim 30% din suprafața incintei;
  - **V5-2** – Se va asigura necesarul de spații verzi de minim 30% din suprafața incintei;
  - **T1-2** – Suprafețele libere neocupate cu circulații, parcaje și platforme funcționale vor fi plantate cu un arbore la fiecare 100 mp și tratate peisagistic.
- Pentru zona de studiu, mai puțin terenurile cu nr. cadastrale 58376, 58375, 58236 ce au generat P.U.Z., s-au definit următoarele zone funcționale:
- **Li2-4** – se mențin prevederile subzonei Li2 stabilite prin PUG;
  - **Li1** - se mențin prevederile subzonei Li1 stabilite prin PUG;
  - **G3** – se mențin prevederile subzonei G3 stabilite prin PUG;
  - **T1** – se mențin prevederile subzonei T1 stabilite prin PUG;

In urma ședinței Comisiei Tehnice de Amenajare a Teritoriului și Urbanism a Municipiului Caracal din data de 06.04.2022 se avizează favorabil Planul urbanistic zonal și Regulamentul local de urbanism aferent acestuia, cu *introducerea și respectarea în forma finală a documentației PUZ a condițiilor prevăzute în prezentul Aviz precum și în avizele și/sau acordurile favorabile necesare obținute, care fac parte integrantă din documentația P.U.Z.*

Prezentul aviz este valabil numai împreună cu planșa de reglementari anexată și vizată spre neschimbare.

Elaboratorul și beneficiarul P.U.Z. răspund pentru exactitatea datelor și veridicitatea înscrisurilor cuprinse în P.U.Z. care face obiectul prezentului aviz, în conformitate cu art. 63 alin. (2) lit. g) din Legea nr. 350/2001 privind amenajarea teritoriului și urbanismul, cu modificările și completările ulterioare.

Prezentul aviz este un aviz tehnic și poate fi folosit numai în scopul aprobării P.U.Z.

Documentația tehnică pentru autorizarea executării lucrărilor de construire se poate întocmi numai după aprobarea P.U.Z. și cu obligativitatea respectării întocmai a prevederilor acestuia.

Prezentul aviz este valabil de la data emiterii sale pe toată durata de valabilitate a certificatului de urbanism nr. 208/19.10.2021 emis de Primăria Municipiului Caracal.





**ANEXĂ LA AVIZUL ARHITECTULUI ȘEF NR. 1/06.04.2022**

Pentru Planul Urbanistic Zonal și Regulament Local de Urbanism aferent, pentru

***Regenerare urbană prin parcelare și reglementare zone pentru locuințe colective, servicii și comerț, complexe și baze sportive, pentru imobilele din str. Tîrgul Nou nr. 2, 2C, 2D cu nr. cadastrale 58376, 58375, 58236 din municipiul Caracal***

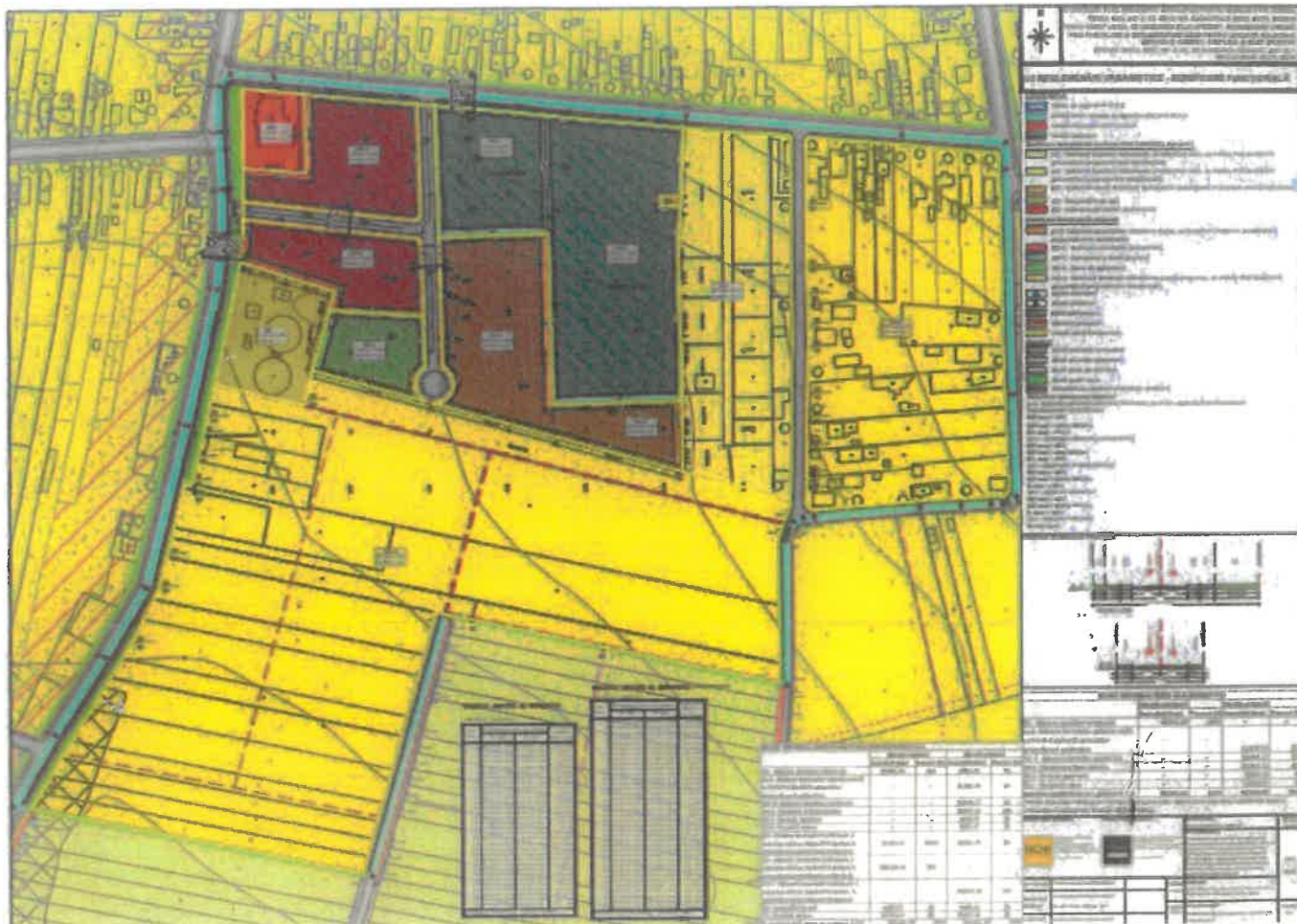

**VIZAT SPRE NESCHIMBARE**

**ARHITECT ȘEF,  
SILVIA NADIA DUMITRESCU**

